



*Trauungsort Stoffelhaus in Fürstenau*

# GESCHÄFTSBERICHT 2019

# INHALTSVERZEICHNIS

Regionalausschuss - Wort des Vorsitzenden _____	3
Geschäftsstelle - Allgemeines _____	5
Geschäftsstelle - Regionaler Richtplan (RRIP) _____	6
Geschäftsstelle - Regionalentwicklung _____	7
Geschäftsstelle - Fahrplanpräsidium _____	14
Geschäftsstelle - Notariat der Region Viamala _____	15
Betreibungs- und Konkursamt der Region Viamala _____	16
Berufsbeistandschaft der Region Viamala _____	20
Zivilstandsamt der Region Viamala _____	22
Jahresrechnung 2019 _____	28
Revisionsbericht _____	47
GPK Bericht _____	48
Organigramm der Region Viamala _____	49
Die Mitarbeitenden der Region Viamala _____	50
Mitglieder Präsidentenkonferenz, Regionalausschuss, GPK und Grossrat _____	52
Kontaktadressen _____	54



# GESCHÄFTSBERICHT 2019

## Regionalausschuss - Wort des Vorsitzenden

Das Geschäftsjahr 2019 wurde nebst dem umfangreichen Alltag noch von den folgenden Geschäften geprägt:

### **Zukunft Regionalentwicklung**

Die Neue Regionalpolitik des Bundes (NRP) verfolgt das Ziel, die regionalwirtschaftliche Entwicklung in Berggebieten, dem weiteren ländlichen Raum und den Grenzregionen der Schweiz zu fördern. Im Zentrum der NRP steht die Förderung von Initiativen, Projekten und Programmen, welche die Innovation, Wertschöpfung und Wettbewerbsfähigkeit in den Regionen stärken. Der Bund legt jeweils für acht Jahre die strategischen Leitplanken der NRP fest, während die Kantone für die Umsetzung der NRP verantwortlich sind.

Gemäss Beurteilung des Kantons ist die erzielte Wirkung mit dem heutigen System mangelhaft. Die Regierung hat deshalb veranlasst, die Struktur des Regionalmanagements unter Einbezug der Regionen grundlegend zu überprüfen.

In der Teilrevision des Wirtschaftsentwicklungsgesetzes werden zwei als grundsätzlich realisierbare Varianten zur Diskussion gestellt; nämlich die Variante "Regionalisierung mit bis zu elf RE-Stellen in den Regionen" sowie die Variante "Kantonalisierung mit dezentralen Standorten". Den Regionen wurden diese Varianten anlässlich des Informationsanlasses vom 16. Juni 2019 durch den Regierungsrat und das Amt für Wirtschaft und Tourismus vorgestellt. An diesem Anlass kam klar zum Ausdruck, dass die Regierung die Variante "Kantonalisierung mit dezentralen Standorten" favorisiert.

Die darauffolgenden Eingaben während der Vernehmlassungsfrist zeigten dann aber ein ganz anderes Bild. Die meisten Regionen wollen bei der Variante "Regionalisierung mit bis zu elf RE-Stellen in den Regionen" bleiben. Der Grosse Rat wird dieses Geschäft vermutlich in der kommenden Juni-Session behandeln. Erst danach ist klar, wie die Zukunft der Regionalentwicklung aussieht.

### **Regionales Raumkonzept (RegRK)**

Das von der Projektgruppe erarbeitete regional räumliche Leitbild wurde an der Infoveranstaltung vom 11. November 2019 den Gemeinden vorgestellt. Danach erfolgte die Mitwirkungsaufgabe in den Gemeinden und gleichzeitig die Vorprüfung durch das Amt für Raumentwicklung GR. Die definitive Verabschiedung des RegRK erfolgt an der nächsten Präsidentenkonferenz im Mai 2020. Somit konnte unsere Region den vom Kanton vorgegebenen Zeitplan einhalten.

### **Ultrahochbreitband Graubünden**

Im 2019 konnte der Start für dieses wichtige Erschliessungsprojekt gemacht werden. Der Kanton hat dazu ein externes Expertenteam gewählt, welches die Regionen bei der Umsetzung fachlich unterstützen soll. Im Mai 2019 konnte der Regionalausschuss ein regionales Team zusammenstellen und wählen.



# GESCHÄFTSBERICHT 2019

Dieses Team legt fest, wo eine Erschliessung mit Ultrahochbreitband erfolgen soll, evaluiert die technische und bauliche Umsetzung und erstellt eine entsprechende Finanzplanung. Im Bericht der Regionalentwicklung ab Seite 9 erfahren Sie noch mehr über dieses Projekt.

## Dank

Die Aufgaben und die Ansprüche an die Region sind weiterhin sehr vielfältig. Den Mitarbeiterinnen und Mitarbeitern unter der Leitung von Jürg Obrist danke ich herzlich für ihren Einsatz.

Ein herzliches Dankeschön auch an meine Kollegen aus dem Regionalausschuss, an die eingesetzten Projektteams in den Bereichen Raumplanung und Ultrahochbreitband, an die Mitglieder der GPK sowie an die Kollegin und Kollegen der Präsidentenkonferenz und an alle Regionsgemeinden für die gute Zusammenarbeit.

Werner Natter, Vorsitzender Regionalausschuss

## 2019 fanden 10 Regionalausschusssitzungen statt. Dies waren die Themen:

Sitzungstraktanden / -themen	21.01.2019	18.02.2019	25.03.2019	15.04.2019	06.05.2019	24.06.2019	19.08.2019	03.09.2019	23.09.2019	28.10.2019
Geschäftsleitung/Administration	x	x	x	x	x	x	x		x	
Regionalentwicklung/Regionalmanagement/Agenda 2030	x	x	x	x	x	x	x		x	x
Regionale Richtplanung	x					x			x	x
Richtplan/Regionales Raumkonzept						x	x			x
Personelles		x			x	x	x	x	x	x
Fahrplanverfahren	x		x						x	
Ultrahochbreitband Graubünden		x	x	x	x	x	x		x	x
Zivilstandsamt der Region Viamala										x
Berufsbeistandschaft Viamala	x					x	x	x	x	x
Betreibungs- und Konkursamt der Region Viamala		x			x					x
Vernehmlassungen		x	x	x	x	x	x			



# GESCHÄFTSBERICHT 2019

## Geschäftsstelle - Allgemeines

Wie in den Jahren zuvor haben sich die Mitarbeitenden der Geschäftsstelle auch im vergangenen Jahr mit der Ausarbeitung der verschiedenen Vernehmlassungen, der Vorbereitung der Sitzungen für die Präsidienkonferenzen und des Regionalausschusses, den Besprechungen im Gesundheitswesen und der Richtplanung befasst. Die Vorbereitung von Budget und Jahresrechnung sowie der Einzug von Massnahmekosten der Berufsbeistandschaft, das Inkasso und die Einleitung von Betreibungen sowie das gesamte Personalwesen gehörten nebst vielen weiteren Aufgaben zu den zentralen Tätigkeitsfeldern.

Insbesondere das Inkasso der Massnahmekosten, welche durch die KESB Mittelbünden/Moesa festgelegt werden, bedeutet einen grossen Aufwand für die Geschäftsstelle. Vielen Klienten der Berufsbeistandschaft ist es aus finanziellen Gründen gar nicht möglich, diese Forderungen – oft mehrere Tausend Franken – zu bezahlen, weshalb gemäss EGzZGB die Gemeinden für diese Kosten subsidiär aufkommen müssen. Nicht gesetzlich geregelt ist, welche Gemeinde diese Kosten tatsächlich subsidiär zu bezahlen hat. Nach Vorschlag der KESB Graubünden müsste jene Gemeinde die Kosten übernehmen, an welchem der Klient im Zeitpunkt der Vollstreckbarkeit des KESB Entscheides seinen Wohnsitz hatte. Also auch, wenn der Klient erst kürzlich in eine neue Gemeinde gezogen ist, muss/müsste die neue Wohnsitzgemeinde die gesamten Kosten der abgeschlossenen, zweijährigen Tätigkeit übernehmen. Eine fehlende kantonale Regelung ist schlecht und die vorhandene ist nicht behördenverbindlich. Viele Diskussionen und viel Stundenaufwand, welcher nicht verrechnet werden kann. Die Hoffnung stirbt zuletzt und wir hoffen, dass es bald eine einheitliche, kantonale Lösung gibt.

Im vergangenen Jahr mussten einige personelle Engpässe gelöst werden und durch den Regionalausschuss wurden viele personelle Entscheidungen getroffen, welche durch den Geschäftsleiter entsprechend umgesetzt wurden.

Herausforderungen blieben nicht aus, in allen Abteilungen – wir haben uns ihnen gerne gestellt.

Herzlichen Dank an alle Mitarbeiterinnen und Mitarbeiter der Region Viamala für ihren ausserordentlich grossen Einsatz. Ebenso bedanke ich mich bei den Mitgliedern des Regionalausschusses, den Gemeindepräsidentinnen und Gemeindepräsidenten, dem Gemeindeammann und Stadtpräsident, den Gemeindevorständen, dem Gemeinderat und Stadtrat, den Gemeindeganzlistinnen und Gemeindeganzlisten sowie allen Mitarbeiterinnen und Mitarbeitern der Gemeinden für die angenehme Zusammenarbeit im vergangenen Jahr und für ihre wohlwollende Unterstützung.

Jürg Obrist, Geschäftsleiter





# GESCHÄFTSBERICHT 2019

## Geschäftsstelle - Regionaler Richtplan (RRIP)

### **Regionales Raumkonzept Viamala (RegRK)**

Der kantonale Richtplan wurde im Bereich Siedlung an die veränderten Vorgaben des eidgenössischen Raumplanungsgesetzes angepasst. Dies hat zur Folge, dass auch die Regionen bis zum Jahr 2020 ein regionales Raumkonzept erarbeiten müssen. Im Laufe des Jahres erarbeitete die Projektgruppe das RegRK. Ursprünglich war die Verabschiedung für die PK vom November 2019 vorgesehen. Im Rahmen der Mitwirkung erfolgte die Stellungnahme des ARE erst Mitte Dezember 2019. Deshalb musste der Fahrplan angepasst werden. Die Beschlussfassung über das RegRK Viamala erfolgt neu an der PK vom Mai 2020.

### **Perimetererweiterung Naturpark Beverin**

Per 01. Januar 2019 fusionierten die ehemaligen Gemeinden Hinterrhein, Nufenen und Splügen zur Gemeinde Rheinwald. Noch vor der Gemeindefusion fiel der Entscheid über einen Beitritt zum Naturpark Beverin. Der Grundstein für die Erweiterung des Naturparks wurde mit der Unterzeichnung des ergänzten Parkvertrags am 21. März 2019 gelegt. Pärke müssen für deren Betrieb räumlich gesichert und im kantonalen Richtplan bezeichnet werden. Um die raumplanerischen Voraussetzungen für die Aufnahme der Gemeinde Rheinwald in den Park zu schaffen, war eine Anpassung des kantonalen und regionalen Richtplans erforderlich. An der PK vom November 2019 wurde die Richtplananpassung Erweiterung Naturpark Beverin zuhanden der Genehmigung durch die Regierung verabschiedet.

### **Konzept Abfallbewirtschaftung**

#### **Gadastatt Hinterrhein**

Die planerischen Voraussetzungen für die Erweiterung der Deponie Gadastatt wurden bereits Ende 2018 geschaffen. Ausstehend war die Verabschiedung der Richtplananpassung RRIP, Konzept Abfallbewirtschaftung zuhanden der Regierung. Diese erfolgte an der PK vom Mai 2019.

#### **Erweiterung Schlackendeponie Cazis**

Die Einfache Gesellschaft Schlackendeponie Cazis betreibt am Standort Unterrealta in der Gemeinde Cazis eine Deponie, welche insbesondere für die Ablagerung der Schlacke aus der Kehrichtverbrennung Trimmis genutzt wird. Die Deponie ist inzwischen weitgehend gefüllt und die Rekultivierung und Nach-



# GESCHÄFTSBERICHT 2019

sorgephase beginnt ab 2021. Die Gemeinde Cazis beabsichtigt, die nutzungsplanerischen Voraussetzungen für eine Erweiterung der Deponie zu schaffen. Für die geplante Erweiterung ist eine Richtplananpassung erforderlich. Diese erfolgt bis zur PK vom November 2020.

## **Koordination mit kommunalen Arbeiten**

Im Rahmen der Vorprüfung durch das Amt für Raumentwicklung sowie des kantonalen Genehmigungsverfahrens wurden Ortsplanungsrevisionen auf ihre Konformität mit dem regionalen Richtplan geprüft.

## **Allgemeine Tätigkeiten im Rahmen der Richtplanung**

Im Rahmen der Tätigkeit vertritt die Richtplanerin die Region Viamala im Fachausschuss Kulturlandschaft des UNESCO Welterbes RhB. Zuhanden der Region Albula wurde eine Stellungnahme zum geplanten Weitwanderweg Parc Ela-Trek verfasst. Im Rahmen der Mitwirkung erfolgte zudem die Stellungnahme zum Raumkonzept Plessur. Die Richtplanerin nahm an Tagungen des BVR sowie der kantonalen Fachstelle Langsamverkehr teil.

Claudia Kleis, Leiterin Richtplanung

## **Geschäftsstelle - Regionalentwicklung**

### **Standortentwicklung rSES (Agenda 2030)**

Die regionale Standortentwicklungsstrategie wurde in den Jahren 2014 und 2015 gemeinsam für die Regionen Albula und Viamala erarbeitet. Zwischen 2017 und 2018 wurde die rSES für die Region Viamala zusammen mit den Gemeinden aktualisiert. Im Zuge der Überprüfung zeigte sich, dass die Entwicklungsziele, resp. die Gewichtung der strategischen Hauptstossrichtungen in den Bereichen Tourismus, Wohnen, Gewerbe/Dienstleistungen der beiden Regionen voneinander abweichen und die rSES, insbesondere die Massnahmen- und Projektliste, unabhängig der heutigen Region Albula aktualisiert werden sollte.

Der einleitende Text wurde unter Berücksichtigung der bisherigen Erkenntnisse aus dem regionalen Raumkonzept ergänzt. Der Umsetzungsplan 2019 stützt sich auf die Resultate der Standortbestimmung 2017/2018 sowie die übergeordneten Zielsetzungen in den Bereichen Wirtschaft, Tourismus und Gesellschaft ab. Die Massnahmen- und Projektliste wurde aufgrund der Rückmeldungen der Gemeinden sowie der Ergebnisse der regionalen Tourismuskonferenz vom März 2019 aktualisiert. Eine Totalüberarbeitung



# GESCHÄFTSBERICHT 2019

der rSES ist für 2021 vorgesehen. Bis dahin sollte auch bekannt sein, wie die Regionalentwicklung inskünftig organisiert wird. In die Umsetzungsplanung flossen deshalb nur Massnahmen und Projekte mit Priorität 1 ein, die in den Jahren 2019/2020 umgesetzt werden können.

Die Erschliessung der Region Viamala mit leistungsstarken Erschliessungsinfrastrukturen für datenintensive Nutzungen wurde von den Gemeinden im Rahmen der Aktualisierung der rSES mehrfach thematisiert. Die im 2018 durchgeführten Erhebungen bei den Gemeinden zeigten ein sehr unterschiedliches Bild. Der Bedarf der wirtschaftlichen Leistungsträger und der Gesellschaft an die Erschliessungsqualität steigt durch datenintensive Anwendungen kontinuierlich. Eine wettbewerbs- und konkurrenzfähige Erschliessung der Regionen mit Ultrahochbreitband ist eine wichtige Voraussetzung, um die digitale Transformation im Kanton Graubünden voranzutreiben. Der Ausbau der Breitbandinfrastrukturen soll deshalb gemäss Regierungsbeschluss mit Beiträgen aus dem Verpflichtungskredit für systemrelevante Infrastrukturen gefördert werden. Gemäss Förderkonzept Ultrahochbreitband (UHB) Graubünden müssen die Regionen und Gemeinden gewisse Bedingungen und Abläufe einhalten, um in den Genuss von Förderbeiträgen für ihre Erschliessungsinfrastruktur zu gelangen. Eine dieser Bedingungen ist die Ergänzung der rSES durch ein zusätzliches Kapitel UHB-Erschliessung.

An der Präsidentenkonferenz vom 28. Mai 2019 wurde die Aktualisierung der rSES mit Umsetzungsplanung 2019 sowie die Ergänzung mit dem zusätzlichen Kapitel UHB-Erschliessung Region Viamala verabschiedet.





# GESCHÄFTSBERICHT 2019

## Übersicht Projekte und Priorisierungen

Projekt	Priorität
<b>Neues Kapitel: Erschliessung Region Viamala mit Ultrahochbreitband UHB</b> <ul style="list-style-type: none"> <li>Aufnahme neues Kapitel UHB-Erschliessung Region Viamala in rSES</li> <li>Einsetzung regionales Koordinations- und Umsetzungsteam zur Ausarbeitung Erschliessungskonzept.</li> </ul>	1
<b>Projektblatt (PB) SINNreich Viamala</b> <ul style="list-style-type: none"> <li>Erarbeiten Masterplan SINNreich zur Marktpositionierung und Markterschliessung in der Region Viamala unter Einbezug der touristischen Angebotsentwicklung mit relevanten Leistungsträgern sowie Berücksichtigung medizinischer, präventiver Aspekte und natürlicher Ressourcen der Region.</li> </ul>	1
<b>PB Viamala mobil</b> <ul style="list-style-type: none"> <li>Schaffung nachhaltiger Mobilitätsangebote auch in Kombination mit anderen Mobilitätsansprüchen (z.B. Lieferdienste, Gepäcktransporte), die genügend Frequenzen erreichen und sowohl für Einheimische als auch Gäste gleichermaßen attraktiv und nutzbar sind.</li> <li>Sicherstellen eines bedarfsgerechten Angebotes für die E-Mobilität</li> </ul>	1
<b>PB Regional bedeutsame Infrastrukturen</b> <ul style="list-style-type: none"> <li>Ergänzung Massnahme 5 regional bedeutsame Infrastrukturen</li> <li>Neu- und Ausbau sowie Erweiterung und Ergänzung best. Infrastrukturen im Bereich: Beherbergung, Wellness-/Heilbäder, Infrastrukturen Bergbahnen, Infrastrukturen in Kombination von Freizeit und Kultur (Eventhalle), Infrastrukturen Sommer- und Wintertourismus, als ergänzende Angebote im Gesundheitstourismus, der Nischenprodukte.</li> </ul>	1
<b>PB Regionale, überregionale, grenzüberschreitende Zusammenarbeit</b> <ul style="list-style-type: none"> <li>Regionale, überregionale und grenzüberschreitende Vernetzung und Zusammenarbeit der Regionen und Organisationen führen zu einem Mehrwert im Tourismus, der Wirtschaft und der Gesellschaft.</li> </ul>	1

## Zwischenstand Projekte per 31. Dezember 2019

### Erschliessung Region Viamala mit Ultrahochbreitband

Gemäss Förderkonzept UHB GR ist ein mehrstufiges Vorgehen vorgesehen. Dazu gehören nebst der Ergänzung der rSES mit einem zusätzlichen Kapitel UHB auch das Einsetzen eines regionalen Koordinations- und Umsetzungsteams. Dieses ist für die Erarbeitung eines regionalen Erschliessungskonzepts verantwortlich. In seiner Tätigkeit unterstützt wird das Regionalteam von einem kantonalen Expertenteam.



# GESCHÄFTSBERICHT 2019

Im Mai 2019 wurde durch den RA das Regionalteam einberufen. Ebenso fand Ende Juni eine erste Sitzung mit Vertretern des kantonalen Expertenteams statt. Im regionalen Erschliessungskonzept (rEK) wird auf die Erschliessung derjenigen Einheiten abgestützt, bei welchen ein entsprechender Bedarf erwartet wird. Dabei handelt es sich neben der Erschliessung von Unternehmen/KMU und touristischen Infrastrukturen um die zwingende Erschliessung von Gesundheits- und Bildungsinstitutionen sowie Infrastrukturen der öffentlichen Hand. Während der Sommermonate wurde zudem bei den Gemeinden der Bedarf an zusätzlich anzuschliessenden Einheiten abgeklärt. Alle Angaben flossen in die Kostenermittlung für das rEK ein.

An der PK vom 19. November 2019 wurde das Budget für das rEK in der Höhe von CHF 150'000 verabschiedet. Bund und Kanton beteiligen sich im Rahmen der NRP mit einem max. Beitrag von CHF 75'000, jedoch höchstens 50 % der effektiv anrechenbaren Kosten.

Die im 2019 entstandenen Kosten für das Regionalteam sowie die Erarbeitung der budgetrelevanten Unterlagen wurden über den Regionalentwicklungsfonds finanziert. Ab 2020 erfolgt die Finanzierung über das Projekt UHB Erschliessung Region Viamala.

## **Projektblatt SINNreich Viamala**

Die Region Viamala hat sich im natur- und kulturnahen Tourismus positioniert. Diese Positionierung soll durch die Besetzung touristischer Nischen weiter geschärft werden. Unter dem Dachthema SINNreich Viamala sollen gemeinsame Angebote entwickelt werden. Eine Zusammenarbeit ist geplant zwischen unterschiedlich relevanten Leistungsträgern sowie unter Berücksichtigung medizinischer, präventiver Aspekte und der natürlichen Ressourcen der Region. Das Thema der Sinnhaftigkeit wurde von verschiedenen Gemeinden und Organisationen in der Region Viamala aufgenommen und in Projekten bearbeitet, wie Naturerlebnis Feldis, Glaspas ein Berg im Fluss, Sinnesoasen Cazis und Rothenbrunnen, Autobahnkirche Andeer und einigen mehr.

Ende August 2019 sammelten Leistungsträger aus den Bereichen Gesundheit, Soziales, Tourismus, Landwirtschaft, Politik und Sport Ideen zum Thema SINNreich. Ziel dieses Kreativworkshops war es, aus den realisierbaren Ideen zu einem späteren Zeitpunkt touristische Angebote entwickeln zu können.

Die vier Ideen, Genussregion Viamala, Viamala entschleunigt, Sport und Angebot für chronisch Erkrankte sollen in unterschiedlichen Arbeitsgruppen weiterbearbeitet werden.

In der Gemeinde Cazis wurde über eine längere Zeitspanne und im Rahmen mehrerer Workshops das Projekt "Cazis macht Sinn" entwickelt. Im Vordergrund steht die Positionierung unter dem Dachbegriff "SINN". Die Umsetzung der verschiedenen Module (Ruhe & Stille, Sinn & Glück, Nachhaltigkeit & Ge-



# GESCHÄFTSBERICHT 2019

sundheit, Sport & Bewegung, Genuss & Echtheit) soll in den nächsten Jahren erfolgen. Ende 2019 erfolgte die Einreichung als NRP-Projekt. Im Zuge der Umsetzung soll evaluiert werden, welche Module sich ebenfalls für weitere Regionsgemeinden eignen.

Die Idee für den Bau einer Autobahnkirche an der A13 in Andeer steht schon seit mehreren Jahren im Raum. Ziel des Projekts ist es, den Durchreisenden einen Raum für Stille, Gebet sowie Rast zu bieten und einen Beitrag zum Erhalt der regionalen Baukultur und zur Entwicklung des Kulturtourismus zu leisten. Trägerin des Projekts ist die IG Autobahnkirche Andeer-Val Schons. Für das Projekt konnte das renommierte Architekturbüro Herzog & de Meuron aus Basel gewonnen werden. Anfang 2019 genehmigte das AWT ein NRP-Beitragsgesuch für das Ausarbeiten einer Vorstudie.

## **Projektblatt Viamala mobil**

An der Tourismuskonferenz vom März 2019 nahmen alle Regionsgemeinden sowie eine Vertretung aus Vorstand und Direktorium von Viamala Tourismus teil. Im Rahmen des Workshops Mobilität wurden die bestehenden Lücken in allen Bereichen und mögliche Lösungsansätze diskutiert. Die veränderten Bedürfnisse von Einheimischen und Gästen rufen nach zeitgemässen Weiterentwicklungen und Ausbauten im Bereich der Mobilität. So sollen nachhaltige Mobilitätsangebote auch in Kombination mit anderen Mobilitätsansprüchen (z.B. Lieferdienste, Gepäcktransporte usw.) geschaffen werden, die genügend Frequenzen erreichen und sowohl für Einheimische als auch Gäste gleichermassen attraktiv und nutzbar sind. Weiter soll ein bedarfsgerechtes Angebot für die E-Mobilität und für Mitfahr- oder Sharing-Möglichkeiten geschaffen werden.

## **Projektblatt Regional bedeutsame Infrastrukturen**

Im Regionsgebiet befinden sich mehrere kleine Skigebiete (Avers, Sarn, Tschappina-Urmein, Feldis, Mutten). Die Einrichtungen für den Skisport sind von Bedeutung für den Tourismus und insbesondere bei Familien weit über die Regionsgrenzen hinweg sehr beliebt. In der Massnahmen- und Projektliste der rSES waren die Bergbahnbetriebe der Region Viamala unter den Systemrelevanten Infrastrukturen nicht aufgeführt. Ebenso fehlten Infrastrukturen des Freizeit- und Kulturbereichs gänzlich. Wichtige Bereiche, wie Gesundheit und Kultur, die in den letzten Jahren an Bedeutung gewonnen haben, waren nur als Infrastrukturen der Nischenprodukte aufgeführt.

An der Präsidentenkonferenz vom Mai 2019 wurde die Massnahmen- und Projektliste unter Massnahme 5 Stärkung der regional bedeutsamen Infrastrukturen entsprechend angepasst und ergänzt.



# GESCHÄFTSBERICHT 2019

## **Projektblatt Regionale, überregionale, grenzüberschreitende Zusammenarbeit**

### *Regionale, überregionale Zusammenarbeit*

Alle in der rSES für den Umsetzungsplan 2019 definierten Projekte wurden in engem Austausch mit dem Naturpark Beverin und Viamala Tourismus entwickelt und bearbeitet. Remo Kellenberger, Geschäftsleiter NPB, ist zudem Mitglied des Regionalteams UHB Erschliessung Region Viamala und der Arbeitsgruppe "Angebot für chronisch Erkrankte". Es ist wichtig, dass die strategischen Zielsetzungen der Region im Einklang mit den Strategien von Viamala Tourismus und Naturpark Beverin stehen.

An der Tourismuskonferenz vom März 2019 wurde ein möglicher Beitritt aller Regionsgemeinden in den Naturpark Beverin diskutiert und vor allem als grosse Chance für die zukünftige Entwicklung der Region erachtet. Das Thema wurde vom Regionalausschuss aufgenommen. Im November wurde zusammen mit dem Naturpark Beverin eine Informationsveranstaltung für alle "Nichtparkgemeinden" durchgeführt. Die Gemeinden wurden gebeten, sich bis Ende Januar 2020 über einen möglichen Parkbeitritt Gedanken zu machen und einen Grundsatzentscheid zu fällen. Ein Parkbeitritt aller Regionsgemeinden wird seitens Viamala Tourismus unterstützt.

Mit dem Projekt "Erlebnis Rhein" soll Graubünden als Quellregion des Rheins inszeniert werden. Der Wirkungssperimeter umfasst das gesamte Rheingebiet im Kanton und soll längerfristig kantons- und länderübergreifend erweitert werden. Das Projekt wird vom AWT unterstützt. Die Region Viamala ist nebst anderen Regionen Mitglied der IG Rhein und unterstützt das Projekt ideell.

Die Partner Viamala Tourismus, Naturpark Beverin und Region Viamala geben viermal jährlich die Informationsbroschüre Viamala Aktuell heraus. Die Broschüre soll mit einem Relaunch attraktiver und übersichtlicher gestaltet werden.

Das Gemeinschaftsprojekt von Naturpark Beverin, Viamala Tourismus und Region Viamala "Touristische Signalisation Region Viamala" wurde im Herbst 2019 fertiggestellt. Aufgrund verschiedener Einsparungen konnten die budgetierten Kosten unterschritten werden. Das AWT leistete einen Projektbeitrag im Rahmen der NRP.

### *Grenzüberschreitende Zusammenarbeit*

Ende September 2019 wurde definitiv über die Finanzierung des Interreg-Projekts Via Spluga 2.0 entschieden. Inzwischen wurde durch die Gemeinde Madesimo die Projektpartnerschaft bestätigt und die verschiedenen Wechsel bei den Partnern bereinigt. Mit dem Projekt gestartet werden kann jedoch erst, wenn auch noch die restlichen Formalitäten mit der Region Lombardei (Unterzeichnen der Vereinbarung) erledigt sind. Dies wird hoffentlich Anfang 2020 der Fall sein.

Im Juni 2020 soll das 20-Jahre-Jubiläum der Via Spluga gefeiert werden. Seitens Viamala Tourismus wurde ein Grobkonzept vorbereitet und mit den verschiedenen Partnern (NPB, Comunità Montana della



# GESCHÄFTSBERICHT 2019

Valchiavenna, Consorzio turistico Valchiavenna, Regionalentwicklung Viamala) besprochen. Es sind verschiedene Aktivitäten von Thusis bis Chiavenna geplant.

Zumindest für die Gemeinden in der Valchiavenna sind die Öffnungszeiten des Splügenpasses ein Dauerthema. Passöffnung und –schliessung waren und sind auch im Zusammenhang mit dem Interreg-Projekt Via Spluga 2.0 immer wieder ein Diskussionspunkt, insbesondere auch zwei Tunnelprojekte von Campodolcino, resp. Montespluga ausgehend. Um Klarheit in dieser Frage zu erhalten, reichte Grossrat Peter Flütsch, Splügen, auf Bitte der Regionalentwicklung eine Frage bei der Regierung ein. Die Regierung äusserte sich sehr dezidiert, dass keine Absichten bezüglich eines wintersicheren Ausbaus des Splügenpasses bestehen und auch keine schriftlichen Gesuche seitens der Region Lombardia deponiert worden sind. Die Antwort der Regierung wurde übersetzt und an die Comunità Montana della Valchiavenna weitergeleitet. Damit war das Thema allerdings nicht vom Tisch und im Oktober fand zwischen den Gemeindepräsidenten der Valchiavenna und politischen Vertretern der Region Viamala ein weiterer Austausch statt. Für die Valchiavenna ist eine ganzjährige oder zumindest längere Passöffnung Hauptthema auf der politischen Agenda. Der wirtschaftliche und touristische Nutzen wurde zudem anhand von Studien abgeklärt. Demgegenüber wurde für die Region Viamala das Potential rund um den Splügenpass bisher kaum angesprochen. Allenfalls würde es sich lohnen, das Potential auch für die Region Viamala abzuklären. An der Präsidentenkonferenz im November wurden die Gemeindepräsidenten über das Treffen und die geplanten weiteren Schritte sowie die beabsichtigte Behandlung im Regionalausschuss orientiert.

Aus verschiedenen Gründen konnte das Winterangebot zwischen den Bergbahnen Splügen-Tambo AG und der Skiarea Valchiavenna nicht mehr durchgeführt werden. Für die Ausarbeitung des Projekts "Masterplan Tourismus" der BB Splügen-Tambo AG erarbeitete die Regionalentwicklung einen Bericht mit statistischen Aussagen über Gästesegment, Betten Hotellerie, Ferienwohnungen und Camping in Madesimo und Campodolcino sowie die Skiarea Valchiavenna.

## **Allgemeine Anfragen/Projekte**

Weiter befasste sich die Regionalentwicklung mit Anfragen von Davos Digital Forum zum Modellvorhaben Smart Village, Musikakademie für Pianisten in Andeer, Kulturtenn Obermatten bezüglich Wiederaufbau der Mühle in Mutten, Vollanschluss A13 Andeer, Entwicklung Nislas Zillis, Projekt MOVING ZHAW, Projekt Energia, Projekt "Pelegrinadi" der evangelischen Kirchgemeinde Ausserheinzenberg, Trail-Center Thusis für Biker, Zertifikatslehrgang Kräuterpädagogie der Gundermann-Naturschule, der im Herbst 2020 in Cazis an der Schule St. Catharina durchgeführt werden soll, Anfragen Bauland für Gewerbebetriebe, Jagdschiessstand Zillis, Co-Advisor Bachelor Thesis Gesundheitstourismus. Die Regionalentwicklung nahm an verschiedenen Tagungen und Generalversammlungen teil. Speziell zu erwähnen ist die Teilnahme an der MUMA. Diese stand ganz unter dem Thema Digitalisierung und die





# GESCHÄFTSBERICHT 2019

Regionalentwicklerin war eingeladen, an der Eröffnung über Gewerbe und Digitalisierung in der Region Viamala zu referieren.

In den vergangenen sechs Jahren hat sich die regionale Berufsschau Viamala sehr gut etabliert und gehört ins feste Jahresprogramm der zweiten Oberstufe. Die Organisation erfolgt in Zusammenarbeit mit den regionalen Gewerbevereinen, den Institutionen des Gesundheits- und Sozialwesens, dem Amt für Berufsbildung, den Schulleitungen Cazis, Domleschg, Rheinwald, Schams, Sils i.D. und Thusis. Die Berufsschau findet jeweils im Herbst an fünf verschiedenen Standorten in der Region statt. Die Lehrbetriebe stellen sich vor. Jugendliche und Eltern lernen die Ausbildungsmöglichkeiten in der Region kennen. Parallel zu den Veranstaltungen werden im Pöschtl einzelne Berufe vorgestellt.

Claudia Kleis, Regionalentwicklerin

## Geschäftsstelle - Fahrplanpräsidium

Im Fahrplanverfahren sind über dreissig Anträge für die Region Viamala eingegangen. Viele konnten umgesetzt werden und tragen bei, den öffentlichen Verkehr in der Region Viamala zu stärken und attraktiver zu gestalten. Die dichtere Einbindung ist entscheidend und gefragter denn je.

### **Stundentakt am Heinzenberg – ein Meilenstein**

Die Postautos von Thusis nach Obertschappina und Präz verkehren seit dem Fahrplanwechsel Mitte Dezember 2019 im Stundentakt. Das Fahrplanlesen und die lästigen Taktlücken gehören der Vergangenheit an. Was in anderen Regionen schon länger zur Selbstverständlichkeit gehört, ist es am Heinzenberg seit kurzem auch. Die vielen positiven Reaktionen zeigen das Bedürfnis. Der erfolgreichen Einführung sind intensive Vorbereitungsarbeiten vorausgegangen.

### **Glaspass und Neuerschliessung Oberurmein in der Wintersaison**

Gleichzeitig mit der stündlichen Verbindung nach Obertschappina wird aufgrund der grossen Nachfrage der Glaspass als beliebter Ausflugs- und Ausgangsort während der Sommer- und Wintersaison mit einem vierten Kurspaar erweitert. Der Kleinbus steht während der Wintersaison zusätzlich für die Erschliessung von Oberurmein im Einsatz, der das Feriendorf an den öffentlichen Verkehr anschliesst.

### **Mehr ÖV auch für Sarn Lescha**

Am äusseren Heinzenberg steht ein Kleinbus nach Präz im Einsatz. Er ermöglicht die häufigere Anfahrt der Skilifte Lescha im Winter und eine beidseitige Erschliessung im Sommer.



# GESCHÄFTSBERICHT 2019

## **Weitere Fahrplanergänzungen**

Auf diversen Linien konnten die Fahrpläne verdichtet und Optimierungen erzielt werden, so erhält zum Beispiel Mutten einen täglichen Kurs anstelle eines Wochenendbetriebes und die ÖV-Anbindung konnte um eine Stunde verlängert werden.

## **Nord- Südverbindungen/ Eilkurse**

Die Eilkurse Chur - Bellinzona bieten in Bellinzona gute Anschlüsse nach Milano. Mit der Eröffnung des Ceneri-Tunnels wird der Abschluss der neuen Eisenbahn-Alpentransversale (NEAT) im 2020 gefeiert. Nebst der Verlagerung von mehr Güter auf die Schiene verkürzen sich die Fahrzeiten auf nationaler Ebene wesentlich. Auf den Fahrplanwechsel im Dezember 2020 erfolgen deshalb grosse Anpassungen. Das Konzept wird zurzeit erarbeitet.

## **RhB: Chur - Thusis - St. Moritz**

Mehrere Anträge sind erneut zum Halbstundentakt Chur - Thusis eingegangen. Dieser ist inzwischen im Konzept Retica 30+ enthalten, welches noch einige Genehmigungsstufen unter anderem bei der Regierung des Kantons Graubünden zu durchlaufen hat.

## **Dankeschön**

Herzlichen Dank allen Beteiligten für die gute Zusammenarbeit.

Kathrin Schläpfer, Fahrplanpräsidentin

## **Geschäftsstelle - Notariat der Region Viamala**

Die Regierung des Kantons Graubünden hat mich für die Amtsdauer vom 01. Januar 2020 bis zum 31. Dezember 2023 als Regionalnotar wiedergewählt und mir das Vertrauen für diese wichtige Aufgabe geschenkt. Vielen Dank dafür! Weil auch im vergangenen Jahr wiederum viele Einwohnerinnen und Einwohner der Region Viamala die Dienstleistung des Regionalnotariats in Anspruch genommen und sich mit verschiedensten Angelegenheiten an den Regionalnotar gewendet haben, zeigt dies auf, dass diese Dienstleistung sehr geschätzt wird.



# GESCHÄFTSBERICHT 2019

Der Regionalnotar ist insbesondere für folgende Aufgaben zuständig:

- Ausarbeitung und Beurkundung von öffentlichen letztwilligen Verfügungen (Testamente) / Ehe- und Erbverträge
- Errichtung von öffentlichen Inventaren und Sicherungsinventaren
- Beurkundung von Kaufverträgen / Vorkaufsrechte / Kaufrechtsverträge / Tauschverträge
- Schenkungsverträge / Abtretungsverträge auf Rechnung künftiger Erbschaft
- Gesellschaftsgründungen, Protokollierung / Beurkundung von Generalversammlungsbeschlüssen
- Beglaubigungen von Unterschriften, Kopien etc.
- Erstellen und Beurkunden von Vorsorgeaufträgen
- Ausarbeiten von Erbteilungsverträgen, Steuererklärungen etc.
- Aufnahme von Inventaren / allgemeine Beratung

Das Regionalnotariat dient als Anlaufstelle für die Einwohnerinnen und Einwohner der Region Viamala aber auch für auswärtige Personen und ich freue mich, wenn diese Dienstleistung auch künftig in Anspruch genommen wird.

Jürg Obrist, Regionalnotar

## Betreibungs- und Konkursamt der Region Viamala

Wie in früheren Geschäftsberichten bereits festgehalten, hat sich die Situation auch im Berichtsjahr nicht verändert. Die Arbeitsbelastung für die Mitarbeitenden ist dauernd hoch und auch der psychische Druck darf nicht unterschätzt werden.

Letztes Jahr mussten wir sehr viele Rechtshilfeaufträge anderer Ämter, nämlich 467 (Vorjahr 291), bearbeiten. Es sind aussergewöhnlich viele Rechtshilfeaufträge und teilweise sind diese aus verschiedenen Gründen sehr zeitintensiv. Diese Aufträge betreffen oft Insassen in der Strafanstalt Realta oder Patienten in der Klinik Beverin. An diesen Orten die Vollzüge durchzuführen ist aufwändig, weil die Insassen oft keine "Lust" haben, die Einvernahme über sich ergehen zu lassen, gar nicht kommen wollen oder es aus gesundheitlichen Gründen gar nicht möglich ist, eine Einvernahme zu machen. Die Mitarbeitenden des BAKA brauchen Geduld, Überzeugungskraft, Durchsetzungsvermögen und eine grosse Portion Sozialkompetenz. Auch die sprachlichen Probleme dürfen nicht ausser Acht gelassen werden, denn oft ist



# GESCHÄFTSBERICHT 2019

es auch in englischer Sprache kaum möglich, eine Einvernahme zu machen oder den Insassen zu erklären, weshalb wir nun hier sind. Da braucht es ebenfalls ein grosses Geschick der BAKA Mitarbeitenden. Wir sind gespannt, wie sich die Anzahl der Rechtshilfesuche mit der Schliessung des Sennhofes in Chur und der Inbetriebnahme der neuen Justizvollzugsanstalt Tignez in Cazis auf unsere Arbeitsauslastung auswirken wird. Rekordverdächtig ist, dass wir im Januar 2020 bereits 97 Rechtshilfefaufträge erhielten.

<b>Statistik Betreibungsamt</b>	<b>2019</b>	<b>2018</b>	<b>2017</b>
<b>Eingegangene Gesuche insgesamt</b>	<b>9'519</b>	<b>7'349</b>	<b>6'166</b>

davon (Auszug):

Zahlungsbefehle	3'618	3'236	3'573
Pfändungsvollzüge	2'472	2'097	2'034
Konkursandrohungen	57	62	50
Verwertungsbegehren	62	67	60
Verlustscheine	1'163	1'176	1'288
Gesamtverlust CHF	3'535'505.76	3'245'360.10	3'651'708.26
Retentionsbegehren	3	0	0
Arrest	3	1	1
Eigentumsvorbehalt	9	8	5
Verwertungen	5	4	0
Erhaltene Rechtshilfefaufträge	467	291	333

Insgesamt sind im letzten Jahr über 9'000 Gesuche bei uns eingegangen, eine Zunahme von über 2'000 Fällen im Vergleich zu 2018. Sollten die Fälle weiter zunehmen, so wird es sich zeigen, ob wir dies mit dem bestehenden Personalbestand bewältigen können. Die Personalressourcen sind jetzt schon eher knapp.

Wir hoffen sehr, dass die Steuerverwaltung Graubünden im 2020 eSchKG einführen wird. Da eSchKG bereits von vielen grossen und auch kleinen Gläubigern genutzt wird, sind wir überzeugt, dass auch die Steuerverwaltung dadurch die Arbeitsbelastung reduzieren kann. Wir werden dies ganz bestimmt merken und dadurch die Zunahme der Fälle mit dem bestehenden Personal hoffentlich abdecken können.



# GESCHÄFTSBERICHT 2019

Ein weiteres Projekt ist die elektronische Archivierung. Auch dies würde uns viel Zeit einsparen, weil wir dadurch nicht mehr jedes Schriftstück von Hand in Papierform ablegen müssten. Der Verband der Bündner Betreibungs- und Konkursbeamten ist daran, eine Lösung zu finden. Wir haben uns vom Bundesamt für Justiz erhofft, dass es "von oben" diese Möglichkeit zulässt und vorschreibt in welcher Form. Die Konferenz der Betreibungs- und Konkursämter ist beim Bundesamt vorstellig geworden und wir hoffen, dass nun endlich etwas geht. Sollte vom Bundesamt keine Weisung kommen, werden wir kantonal eine Lösung suchen und hoffentlich finden.

Mit der Anschaffung eines EC-Terminals haben wir uns modernisiert, sogar Twint ist möglich. Die Barzahlungen am Schalter gingen dadurch zurück - was wir sehr begrüßen.

## Allgemeines Konkursamt

Zunehmend werden die Verfahren komplexer und es landen immer wieder Spezialfälle auf unserem Tisch, welche viele Abklärungen erfordern und auch grosse Konkursämter keine Lösungen haben. Wir müssen zum Beispiel ein Grundstück mit einem Haus an einem See in Finnland verkaufen. Eine wunderbare Lage und trotz der grossen Unterstützung durch die verantwortlichen Personen in Finnland war bisher ein Verkauf nicht möglich. Oder ein anderes Grundstück mit Einfamilienhaus in unserer Region hat weder ein Fuss- noch ein Fahrwegrecht. Dies wirkt sich enorm auf den Preis aus und ist fast nicht verkäuflich. Das sind nur zwei Spezialfälle, welche wir nennen, um aufzuzeigen, dass solche Fälle sehr zeitintensiv, aber auch spannend sind.

<b>Statistik Konkursamt</b>	<b>2019</b>	<b>2018</b>	<b>2017</b>	<b>2016</b>	<b>2015</b>
hängige Verfahren am 01.01.2019	8	14	15	16	10
neu eröffnete Verfahren	16	16	14	16	17
erledigte Konkursverfahren	4	22	15	17	11
hängige Verfahren am 31.12.2019	20	8	14	15	16

<b>Gesamtverlust Konkursverfahren</b>	<b>CHF</b>
<b>2013</b>	2'512'647.20
<b>2014</b>	245'383.45
<b>2015</b>	389'490.90
<b>2016</b>	1'080'407.97





# GESCHÄFTSBERICHT 2019

<b>2017</b>	1'472'200.00
<b>2018</b>	1'824'830.00
<b>2019</b>	0.00

Der Grund, dass im 2019 kein Verlust ausgewiesen wird, liegt darin, dass wir einige Fälle mangels Aktiven abgeschlossen haben und andere Verfahren noch nicht abgeschlossen werden konnten.

Sandra Heini, Amtsleiterin Stv.

Jürg Obrist, Amtsleiter

## Weiterbildung / Allgemeine Informationen

Sandra Heini und Janine Gonçalves haben die berufsbegleitende Ausbildung mit dem eidgenössischen. Diplom abgeschlossen. Sie dürfen sich fortan als Fachfrau Betreuung und Konkurs (Fachrichtung Betreuung) nennen. Zur bestandenen Prüfung gratuliere ich Sandra und Janine ganz herzlich. Ohne ihre Bereitschaft, während der Freizeit (Samstage) die Kurse zu besuchen und sich auf diese schwierige Prüfung vorzubereiten, ist ein Erfolg nicht möglich. Herzliche Gratulation, liebe Sandra und Janine.

Einen besten Dank geht an die Mitglieder der Präsidentenkonferenz, an die Gemeinden der Region Viamala und deren Vertreterinnen und Vertreter. Es ist für mich als Amtsleiter sehr wichtig, dass uns die notwendigen finanziellen Mittel zu Verfügung gestellt werden, damit meine Mitarbeiterinnen und Mitarbeiter an den Weiterbildungskursen teilnehmen können. Die Kurskosten sind hoch, dazu kommen die Reisespesen. Dieses Geld ist aber gut investiert, denn es ist wichtig, dass wir gut ausgebildetes und motiviertes Personal beschäftigen. Oft erfolgt auch ein Stellenwechsel, weil man an einem anderen Ort für die gleiche Tätigkeit viel mehr verdient, deutlich mehr, als bei uns in der Region Viamala. Die Unterschiede innerhalb des Kantons Graubünden sind gross. Die Region Viamala kann aber doch etwas stolz sein, da das BAKA Viamala ein Sprungbrett ist. Silvio Lenz ist heute Leiter des grössten Amtes in Graubünden, des Betreibungs- und Konkursamtes Plessur und auch Fabian Obrist hat mit seinem Wechsel zum Betreibungs- und Konkursamt Prättigau einen Schritt auf der Karriereleiter gemacht.

Als wir die Stelle eines Pfändungsbeamten ausgeschrieben haben, gingen sehr wenige Bewerbungen bei uns ein und keine Bewerber brachten SchKG-Kenntnisse mit. Die wenigen Bewerbungen zeigen auf, dass in unserer Region Viamala eine Stelle beim Betreibungs- und Konkursamt offenbar nicht so gesucht ist. Bei einem Stellenwechsel fangen wir deshalb immer wieder bei "0" an und bilden unsere neuen Mitarbeitenden selbst aus.

Wir freuen uns deshalb umso mehr, dass Denis Marmy am 01. Februar 2020 seine Stelle als Pfändungsbeamter bei uns antreten wird. Wir wünschen ihm viel Erfolg und Befriedigung bei seiner neuen Herausforderung.



# GESCHÄFTSBERICHT 2019

Ich danke Sandra Heini, Janine Gonçalves, Fabian Obrist und Dominic Crameri für ihren unermüdlichen Einsatz, für ihre grosse Unterstützung und für ihre Flexibilität im vergangenen Jahr ganz herzlich. Ohne ihr Pflichtbewusstsein, ihre Einsätze an einem Samstag oder einfach länger im Büro zu bleiben, hätten wir die angefallenen Arbeiten kaum bewältigen können.

Jürg Obrist, Amtsleiter

## Berufsbeistandschaft der Region Viamala

Wir haben im vergangenen Jahr viel Zeit in die Arbeit rund um das Thema Qualität und Standards investiert. Die Prozesse sollen so gestaltet sein, dass jeder Klient und jede Klientin, unabhängig von der mandatsführenden Person, dieselbe Dienstleistung erhält, interne Abläufe sollen so gestaltet sein, dass diese ein möglichst effizientes Arbeiten zulassen und Hilfsmittel sollen unseren administrativen Aufwand vereinfachen.

Ein grosser Teil der Arbeit in der Mandatsführung fällt am Anfang eines neuen Falles an. Es muss viel Zeit in die Beziehung zur Klientin/ zum Klient investiert werden, es müssen Widerstände aufgeweicht und unterschiedliche Lebenswelten erkannt werden und oft muss das aufgrund eines Schwächezustandes entstandene Chaos im Leben der betroffenen Person aufgeräumt werden. Gelingt es, eine tragfähige Beziehung und ein damit verbundenes gegenseitiges Vertrauensverhältnis aufzubauen, nimmt der Arbeitsaufwand der Beistandsperson in der Regel ab.

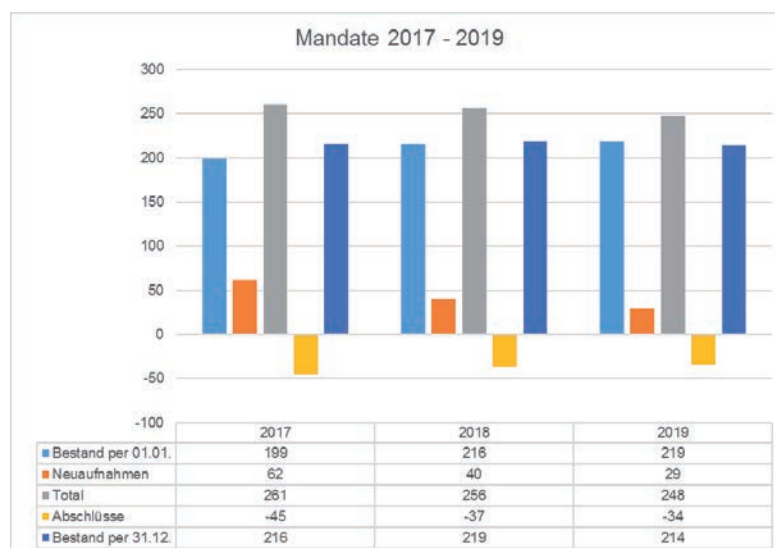



# GESCHÄFTSBERICHT 2019

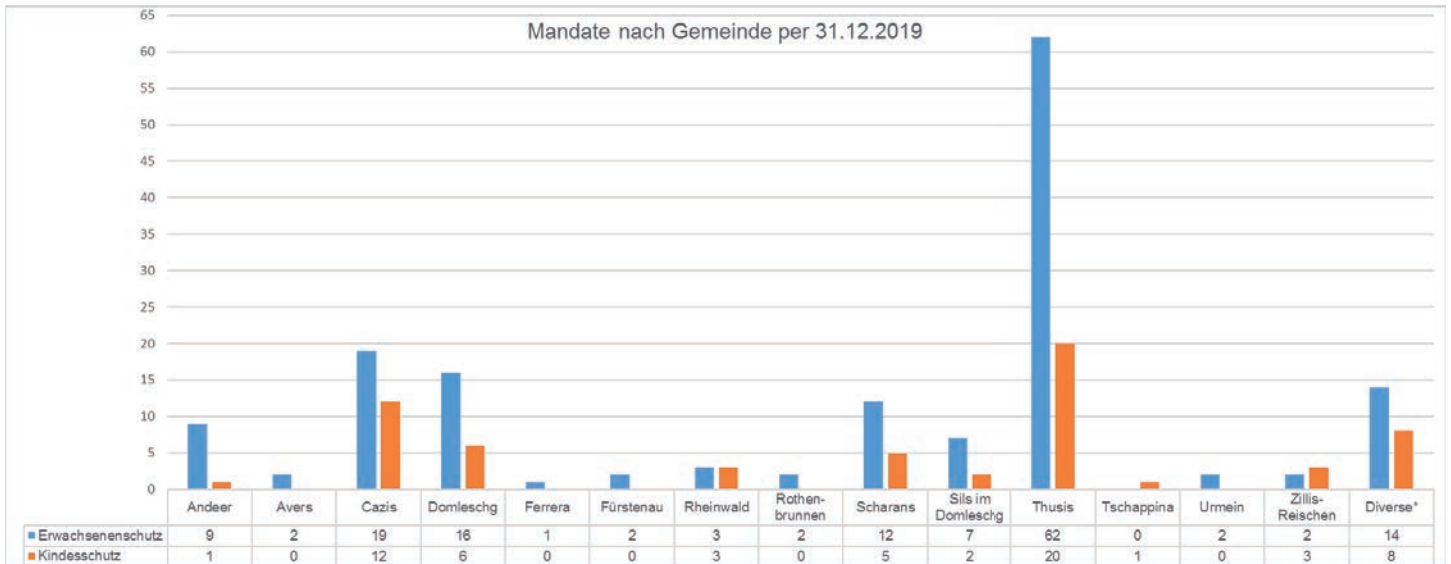

\*Übertragungen an neuen Wohnsitz sind noch nicht vollzogen

Total 245 Fälle nach Berechnung KOKES (Faktor 1.5 für Kinder)

## Vernetzung und Weiterbildung

Regelmässiger Fachaustausch und Vernetzung unter den Beistandspersonen und den Fachpersonen anderer Disziplinen ist ein wichtiger Teil qualitativ guter Arbeit. Im vergangenen Jahr haben unsere Mitarbeiter\*innen Fachtagungen oder Weiterbildungen zu folgenden Themen besucht:

- Wiler-Tagungen des Ostschweizerischen Verbandes der Berufsbeistände OVBB
- Forensische Fachtagung
- Ethiksymposium zum Thema Psychiatrie unter Spannung – Zwischen Fürsorge, Autonomie und gesellschaftliche Kontrolle
- Procap Grischun "Was steht meinem Kind zu?"
- Kleinkindertagung zum Thema Kinder mit Sonderbedarf in Pädagogik und Therapie
- Hochstrittige Eltern! Psychisch kranke Kinder?
- CAS Angewandte Kommunikationspsychologie
- Fachtagung Familienrat
- Ansprüche gegenüber der Invalidenversicherung
- Sterbebegleitung
- Refresher für Klientenadministrationssoftware KLIB.net in Lenzburg



# GESCHÄFTSBERICHT 2019

## **Ausblick 2020 und Dank**

Wir werden ein Auge auf der Fallentwicklung mit der neuen personellen Situation halten müssen. Die Fallzahlen sagen nur sehr bedingt etwas über die Arbeitsauslastung der Beistandspersonen aus. Fälle mit kurzen Laufzeiten, z.B., weil Klientinnen/ Klienten zügeln oder sterben, sind arbeitsintensiver als über Jahre laufende Fälle. Die Problematiken sind komplexer geworden und die Anspruchshaltung der betroffenen Personen ist gestiegen. Besuchsrechtsproblematiken bei ungelösten Elternkonflikten verlangen viel Einfühlungsvermögen und benötigen oft sehr viel zeitliche Ressourcen, teilweise auch an den Wochenenden. All das führt dazu, dass die Mitarbeitenden in den einzelnen Fällen sehr stark gefordert sind, auch wenn die Anzahl der Fälle in ungefähr gleichgeblieben ist.

Allen Mitarbeitenden der Berufsbeistandschaft sei an dieser Stelle gedankt für den grossen Einsatz für die Klientinnen und Klienten und im Team. Danken möchte ich auch Jürg Obrist und seinem Team in der Geschäftsleitung sowie allen verantwortlichen Personen der Region Viamala. Wir erhalten immer ein offenes Ohr für unsere Anliegen. Nur durch stetige Weiterbildung, Vernetzung und Weiterentwicklung ist es möglich, den an uns gestellten Anforderungen im Kindes- und Erwachsenenschutz gerecht zu werden.

Silvia Jenal, Leiterin Berufsbeistandschaft

## **Zivilstandsamt der Region Viamala**

### **Bundslösung elektronisches Zivilstandsregister "Infostar"**

Die Kantone haben im vergangenen Jahr zum letzten Mal diverse Verantwortungsbereiche für das schweizerische elektronische Zivilstandsregister "Infostar" wahrgenommen. Ab dem 01. Januar 2019 liegt die Verantwortlichkeit für den Betrieb, die Finanzierung und die Neu- und Weiterentwicklung von Infostar alleinig beim Bundesamt für Justiz. Die Kantone müssen dem Bund seit dem 01. Januar 2019 für die Nutzung des Systems jährlich eine Gebühr von 600'000 Franken entrichten.

Im Moment laufen immer noch die Projektarbeiten für die Weiterentwicklung des elektronischen Zivilstandsregisters "Infostar" zum neuen "Infostar New Generation". Die Einführung von Infostar NG ist im Jahr 2023 vorgesehen.

### **Fehlgeburten**

Als totgeboren wird ein Kind bezeichnet, das ohne Lebenszeichen zur Welt kommt und ein Geburtsgewicht von mindestens 500 Gramm oder ein Gestationsalter von mindestens 22 vollendeten Wochen



# GESCHÄFTSBERICHT 2019

aufweist. Es erlangt keine zivilrechtliche Rechtspersönlichkeit und seine Geburt begründet rechtlich kein Kindesverhältnis zu den Eltern. Aus Achtung der Persönlichkeitsrechte der Eltern kann seit dem 01. Januar 2019 auf Wunsch der Eltern, deren Fehlgeborenes bei der Geburt weniger als 500 Gramm wiegt bzw. ein Gestationsalter von weniger als 22 vollendeten Wochen aufweist, dem Zivilstandsamt angezeigt werden.

Auf der Grundlage einer ärztlichen Bescheinigung kann das Fehlgeborene im Zivilstandsregister beurkundet werden.

Diese Regelung kann die Trauerarbeit der Eltern unterstützen.

## **Inspektion Zivilstandsamt**

Die Aufsichtsbehörden der Kantone, im Kanton Graubünden das Amt für Migration und Zivilrecht GR, lassen die Zivilstandsämter mindestens alle zwei Jahre inspizieren.

Am 20. Dezember 2018 fand durch das Amt für Migration und Zivilrecht GR die Inspektion unseres Amtes statt.

## **Mehr Kompetenz für die Zivilstandsämter des Kantons Graubünden**

Bis zum 31. Dezember 2017 mussten relativ viele Akten bezüglich der Personenaufnahme von Ausländern in Infostar der Prüfungspflicht der Aufsichtsbehörde (Amt für Migration und Zivilrecht GR) unterstellt werden.

Die allgemein festzustellende hohe Arbeitsqualität der Zivilstandsämter im Kanton bei der Personenaufnahme von ausländischen Staatsangehörigen und die positiven Erkenntnisse, die unsere Aufsichtsbehörde anlässlich der Inspektionen der Ämter gewinnen konnte, führte zu einer Ausweitung der Befreiung der Aktenprüfung. Diese Lösung hat sich in den vergangenen zwei Jahren sehr bewährt und wir können somit auch Zeit einsparen, damit die Beurkundungen schneller vollzogen werden können.

## **Klammerzusätze Bürgerrecht**

Seit dem 01. Januar 2018 besteht während der Übergangsfrist von drei Jahren die Möglichkeit, bei Gemeindefusionen eine frühere, nicht mehr bestehende Gemeinde, als Klammerzusatz beim Heimatort zu wählen.

Im Jahre 2018 waren es Total 22 Klammerzusätze. Nun hat sich im Jahr 2019 die Zahl etwas erhöht, dies besonders durch die Gemeindefusion im Rheinwald per 01. Januar 2019.





# GESCHÄFTSBERICHT 2019

Nufenen	14	Scheid	2
Splügen	9	Tumegl/Tomils	2
Prüz	4	Medels i.Rh.	1
Hinterrhein	3	Portein	1
Mutten	3	Trans	1
Feldis/Veulden	2	<b>Total</b>	<b>42</b>

## Geschäftsfälle / Statistikzahlen

Im Jahr 2019 wurden 79 Trauungen/Partnerschaftseintragungen in verschiedenen Traulokalen durchgeführt; davon fanden 34 Zeremonien am Samstag statt. Die beliebtesten Trauungsorte waren:

Sils Palazzo 14 / Fürstenau Stoffelhaus 13 / Cazis Pfrundstube 10 / Zillis Gewölbekeller 10

Sehr erfreulich sind die Geburtszahlen in unserem Spital Thusis. Im Jahr 2019 waren es 143 Geburten.

Hingegen können wir im 2019 nur eine Hausgeburt zählen.

Nachfolgend ein kleiner Vergleich zu den vergangenen Jahren:

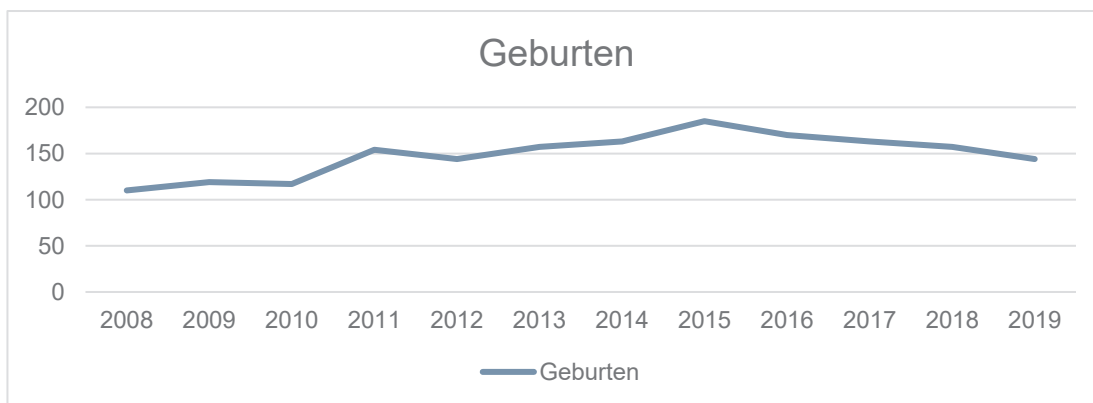

Im Berichtsjahr wurden folgende Zivilstandsfälle im Zivilstandsregister Infostar beurkundet:



# GESCHÄFTSBERICHT 2019

<b>Zivilstandsereignisse im Inland</b>	<b>2019</b>
Geburten	144
Anerkennungen	25
Namenserklärungen	16
Todesfälle	117
Ehevorbereitungen	62
Eheschliessungen	80
Ehescheidungen	29
Partnerschaftseintragungen	0
Auflösung eingetragene Partnerschaft	0
Feststellung/Aufhebung Kindsverhältnis	1
Adoptionen	1
Einbürgerungen/Bürgerrecht	66
Geschlechtsänderung	0
Geschäftsfall Person	2096
Dokumente aus Infostar	1450
Konventionelle Auszüge*	

\*Auszüge welche aus den konventionellen Registern geschrieben werden, können nicht eruiert werden (z.B. Familienscheine für die Erbschaftsbehörden).

Statistikauswertung aus Infostar über die eingegebenen und abgeschlossenen Geschäftsfälle kann von den effektiven Zahlen abweichen.

<b>Zivilstandsereignisse von Bürger/innen im Ausland</b>	<b>2019</b>
Geburten	28
Anerkennungen	7
Namenserklärungen	0
Todesfälle	12
Ehevorbereitungen	1
Eheschliessungen	14
Ehescheidungen	6
Partnerschaftseintragungen	2
Auflösung eingetragene Partnerschaft	0
Feststellung/Aufhebung Kindsverhältnis	0
Adoptionen	0
Namensänderungen	1



# GESCHÄFTSBERICHT 2019

## Die beiden beliebtesten Trauungsorte 2019

### Palazzo Sils i.D.



### Stoffelhaus Fürstenau



Im Palazzo befinden sich zwei Trauungszimmer.  
Das Sitzungszimmer und der Gartensaal.

### Personelles und Ausbildung

Nach intensiver Vorbereitungszeit hat Sutharmena Satkunanathan Ende August die sehr anspruchsvolle Prüfung zur Zivilstandsbeamtin mit eidgenössischem Fachausweis mit Erfolg bestanden. Herzliche Gratulation! Die obligatorisch abzulegende Prüfung erfordert ein breites Fachwissen, welches an Vorbereitungskursen, durch zeitaufwendiges individuelles Lernen und bei der täglichen Arbeit erworben wird.

### Schlusswort

Das Jahr 2019 war natürlich besonders durch die erfolgreiche Prüfung von Sutharmena Satkunanathan ein durchaus erfreuliches Jahr für uns. Nun wird sich im Jahr 2020 auch wieder so einiges tun und unser Zivilstandsamt ist - wie in allen anderen Bereichen unseres Lebens natürlich auch spürbar - einem stetigen Wandel ausgesetzt. Ob Wandel positiv oder negativ anzuschauen ist, liegt immer auf einer Waagschale,



# GESCHÄFTSBERICHT 2019

bei welcher man abschätzen muss, was nun das Positive und das Negative ist. Man muss immer bereit sein, Neues anzunehmen, offen für Neues zu sein und schliesslich das Beste daraus zu machen.

Bestimmt sind die Veränderungen im Bereiche des Zivilstandsamtes nicht so gravierend wie zum Beispiel die Veränderungen unseres Klimas oder die ständigen Kriege, die auf unserer Welt entfachen.

Daher möchte ich meinen Bericht mit einem Zitat von Albert Einstein abschliessen:

*Eine neue Art von Denken ist notwendig, wenn die Menschheit weiterleben will.*

Karin Rensch, Leiterin Zivilstandsamt



# GESCHÄFTSBERICHT 2019

## Jahresrechnung 2019

Das Geschäftsjahr 2019 der Region Viamala schliesst sehr erfolgreich ab. Die Jahresrechnung weist einen Gesamtaufwand von CHF 2'763'959.59 und Erträge von CHF 1'762'189.28 aus. Die Gemeindebeiträge betragen CHF 1'001'770.31 und reduzieren sich gegenüber dem Vorjahr um gut CHF 120'000, gegenüber dem Budget fallen sie um CHF 567'429.69 tiefer aus.

Erläuternd zur nachfolgenden ausführlichen Rechnung entstanden die Abweichungen insbesondere

- bei der allgemeinen Verwaltung mit CHF 73'000, wo verrechnete Mehrleistungen der Geschäftsstelle und für alle Abteilungen sprechend, generell tiefere Aufwendungen zu Buche schlugen.
- bei der Berufsbeistandschaft mit CHF 257'000. Es konnten gegenüber dem Budget gut CHF 230'000 mehr Entschädigungen für Mandatsträgerkosten in Rechnung gestellt werden, davon sind CHF 177'000 offene Debitoren.
- im Betreibungs- und Konkursamt mit rund CHF 164'000. Der Hauptanteil entfällt auf die höheren Einnahmen von Amts- und Kanzleigebühen.
- beim Zivilstandsamt mit CHF 25'000 aufgrund eines höheren Gebührenertrags.
- beim Regionalnotariat mit CHF 29'000 durch eine erneut gestiegene Nachfrage dieser Dienstleistungen.





# GESCHÄFTSBERICHT 2019

## BILANZ per 31.12.2019

Konto	Bezeichnung	Bestand		Veränderung	
		01.01.2019	31.12.2019	Zuwachs	Abgang
<b>AKTIVEN</b>		<b>928 248.01</b>	<b>1 077 309.86</b>	<b>149 061.85</b>	
<b>10 Finanzvermögen</b>		<b>928 248.01</b>	<b>1 077 309.86</b>	<b>149 061.85</b>	
10000.01	Kasse Geschäftsstelle	734.25	296.10		438.15
10000.02	Kasse ZA (Gde. Cazis)	8 367.28	4 930.70		3 436.58
10020.01	GKB 10 312.761.500	323 860.78	448 025.56	124 164.78	
10020.03	RBM Region Viamala KK ZA	46 418.82	58 866.27	12 447.45	
10021.01	RBM Regionalfonds	30 152.80	8 642.65		21 510.15
10021.03	RBM Anna Engeli Fonds	99 852.17	99 956.22	104.05	
10021.05	GKB 10 312.761.505, Loretan	188 620.45	186 252.70		2 367.75
10021.06	GKB 10 312.761.506, SK Bed. Personen	9 868.75	12 746.70	2 877.95	
10100.01	Forderungen Sammelkonto	126 134.60	180 008.70	53 874.10	
10100.09	Forderungen manuell	95 781.97	57 946.97		37 835.00
10100.91	Delkredere BB Viamala	-12 300.00	-17 700.00		5 400.00
10100.92	Delkredere Zivilstandsamt	-300.00	-400.00		100.00
10101.01	Forderungen VST	77.00	66.50		10.50
10101.02	Forderungen VST, Fonds	4.20			4.20
10190.01	Depot Handsender	700.00	700.00		
10190.02	Warengutscheine	32.50			32.50
10200.05	Darlehen Loretan D. R.	2 500.00	2 500.00		
10200.07	Darlehen Loretan A. K.	490.00	490.00		
10200.11	Darlehen Loretan D. F. L.	200.00			200.00
10200.12	Darlehen Loretan G. C.	1 000.00			1 000.00
10200.13	Darlehen Loretan P. C.	250.00	250.00		
10200.16	Darlehen Loretan M. N.		3 600.00	3 600.00	
10400.01	Aktive Rechnungsabgrenzungen	2 786.49	28 062.89	25 276.40	
10600.01	Guthaben Frankiermaschine BB	1 180.50			1 180.50
10600.02	Guthaben Briefmarken ZA	333.45	565.90	232.45	
10702.01	Anteilschein ViamalaMarkt	1 000.00	1 000.00		
10702.02	Aktie Raststätte Viamala	500.00	500.00		
10702.03	Aktien LRF	1.00	1.00		
10702.04	Anteilschein MUMA	1.00	1.00		



# GESCHÄFTSBERICHT 2019

## BILANZ per 31.12.2019

Konto	Bezeichnung	Bestand		Veränderung	
		01.01.2019	31.12.2019	Zuwachs	Abgang
<b>PASSIVEN</b>		<b>928 248.01</b>	<b>1 077 309.86</b>	<b>149 061.85</b>	
<b>20 Fremdkapital</b>		<b>906 095.21</b>	<b>1 068 952.46</b>	<b>162 857.25</b>	
20000.01	Verpflichtungen Sammelkonto	63 386.37	73 124.09	9 737.72	
20000.09	Verpflichtungen manuell	32 561.25	37 770.90	5 209.65	
20000.10	Verpflichtungen manuell Fonds		285.25	285.25	
10110.02	KK Gemeinde Andeer	30 537.00	40 678.00	10 141.00	
10110.03	KK Gemeinde Avers	8 175.50	11 114.00	2 938.50	
10110.04	KK Gemeinde Casti-Wergenstein	4 786.50	6 992.50	2 206.00	
10110.05	KK Gemeinde Cazis	60 820.00	78 874.00	18 054.00	
10110.06	KK Gemeinde Domleschg	56 169.61	71 249.69	15 080.08	
10110.07	KK Gemeinde Donat	9 758.50	13 125.50	3 367.00	
10110.08	KK Gemeinde Ferrera	5 950.00	7 860.50	1 910.50	
10110.09	KK Gemeinde Flerden	10 020.00	14 466.00	4 446.00	
10110.10	KK Stadt Fürstenuau	12 968.50	17 228.00	4 259.50	
10110.11	KK Gemeinde Hinterrhein	5 774.00			5 774.00
10110.12	KK Gemeinde Lohn	4 879.00	6 369.00	1 490.00	
10110.13	KK Gemeinde Masein	16 776.50	21 797.00	5 020.50	
10110.14	KK Gemeinde Mathon	4 821.50	7 092.00	2 270.50	
10110.16	KK Gemeinde Nufenen	8 428.00			8 428.00
10110.17	KK Gemeinde Rongellen	5 791.50	6 986.50	1 195.00	
10110.18	KK Gemeinde Rothenbrunnen	11 619.00	16 797.00	5 178.00	
10110.19	KK Gemeinde Scharans	27 249.00	34 860.00	7 611.00	
10110.20	KK Gemeinde Sils i.D.	29 319.00	37 235.00	7 916.00	
10110.21	KK Gemeinde Splügen	10 396.00			10 396.00
10110.22	KK Gemeinde Sufers	6 045.50	9 913.00	3 867.50	
10110.23	KK Gemeinde Thusis	85 364.00	116 875.50	31 511.50	
10110.24	KK Gemeinde Tschappina	7 054.00	9 658.00	2 604.00	
10110.25	KK Gemeinde Urmein	7 717.00	9 859.00	2 142.00	
10110.26	KK Gemeinde Zillis-Reischen	14 751.50	18 024.00	3 272.50	
10110.27	KK Gemeinde Rheinwald		31 075.50	31 075.50	
20400.01	Passive Rechnungsabgrenzungen	62 190.91	63 846.91	1 656.00	
20910.01	Anna Engeli Fonds	99 856.37	99 956.22	99.85	
20910.02	Loretan Fonds	193 060.45	193 092.70	32.25	
20910.03	Bedürftige Personen	9 868.75	12 746.70	2 877.95	
<b>29 Eigenkapital</b>		<b>22 152.80</b>	<b>8 357.40</b>		<b>13 795.40</b>
29100.01	Regionalfonds	22 152.80	8 357.40		13 795.40



# GESCHÄFTSBERICHT 2019

Erfolgsrechnung 2019							
Konto	Erfolgsrechnung	Rechnung 2019		Budget 2019		Rechnung 2018	
		Aufwand	Ertrag	Aufwand	Ertrag	Aufwand	Ertrag
<b>0 Allgemeine Verwaltung</b>		<b>539 366.11</b>	<b>287 267.72</b>	<b>563 800.00</b>	<b>238 800.00</b>	<b>524 508.57</b>	<b>253 965.45</b>
<i>Netto</i>			<i>252'098.39</i>		<i>325'000.00</i>		<i>270'543.12</i>
<b>L0110 Legislative</b>		<b>5 808.40</b>		<b>7 600.00</b>		<b>6 106.05</b>	
<i>Netto</i>			<i>5'808.40</i>		<i>7'600.00</i>		<i>6'106.05</i>
3000.01 Tag-, Sitzungsgelder GPK		1 440.00		2 400.00		1 980.00	
3109.02 Aufwendungen PK		1 065.30		1 500.00		614.85	
3132.02 Fachberatung Revisionsstelle		3 238.70		3 500.00		3 396.40	
3170.01 Reisekosten und Spesen		64.40		200.00		114.80	
<b>L0120 Exekutive (RA)</b>		<b>32 114.15</b>	<b>4 082.65</b>	<b>41 300.00</b>	<b>9 100.00</b>	<b>33 166.95</b>	<b>3 628.45</b>
<i>Netto</i>			<i>28'031.50</i>		<i>32'200.00</i>		<i>29'538.50</i>
3000.03 Löhne, Tag- + SitzungsgelderRA		29 677.00		34 200.00		30 001.30	
3050.01 SVA Beiträge		790.95		1 300.00		793.55	
3053.01 UVG/UVGZ Beiträge		17.60		100.00		16.70	
3099.01 Übriger Personalaufwand				300.00			
3109.02 Aufwendungen Anlässe				1 000.00		888.00	
3170.01 Reisekosten und Spesen		1 328.60		3 400.00		1 107.40	
3930.01 Interne Verr. Betriebs- u. Verwaltungskosten		300.00		1 000.00		360.00	
4910.01 Interne Verr. Personalaufwand			3 884.40		9 100.00		3 531.15
4930.01 Interne Verr. Betriebs- u. Verwaltungskosten			198.25				97.30



# GESCHÄFTSBERICHT 2019

Erfolgsrechnung 2019							
Konto	Erfolgsrechnung	Rechnung 2019		Budget 2019		Rechnung 2018	
		Aufwand	Ertrag	Aufwand	Ertrag	Aufwand	Ertrag
<b>L0210 Verwaltung (GS)</b>		<b>491 621.21</b>	<b>283 185.07</b>	<b>509 100.00</b>	<b>229 700.00</b>	<b>478 369.42</b>	<b>250 337.00</b>
<i>Netto</i>			<i>208'436.14</i>		<i>279'400.00</i>		<i>228'032.42</i>
3010.01	Löhne ständ. Personal	326 161.63		318 000.00		317 166.88	
3010.02	Löhne temp. Angestellte			3 000.00			
3049.01	Bes. Sozialzulage	2 760.00		2 800.00		2 760.00	
3050.01	SVA Beiträge	24 972.70		25 900.00		24 237.90	
3052.01	BVG Beiträge	27 428.40		27 500.00		26 321.75	
3053.01	UVG/UVGZ Beiträge	935.80		1 000.00		860.40	
3055.01	KTG Beiträge	1 442.70		1 500.00		1 429.15	
3090.01	Aus- u. Weiterbildung	160.00		6 000.00		1 710.00	
3091.01	Personalwerbung			1 000.00			
3099.01	Übriger Personalaufwand	3 914.90		7 100.00		3 240.05	
3100.01	Büromat., Drucks., Kopierer	8 873.82		12 100.00		9 446.96	
3101.01	Betriebs-+Verbrauchsmaterial	447.75		500.00		207.35	
3102.01	Drucks., Publik., Ausstell., Grossratwahlen					3 463.30	
3102.02	Geschäftsbericht Region Viamala	22.00		300.00		42.50	
3103.01	Fachliteratur, Zeitschriften	555.00		900.00		594.00	
3110.01	Büromobilien u. Geräte	2 362.40		2 000.00		2 629.10	
3113.01	EDV Hard- und Software	39 045.40		36 700.00		32 544.55	
3130.01	Telefon und Kommunikation	8 287.85		10 100.00		6 985.70	
3130.02	Porti	387.40		1 000.00		524.60	
3130.04	Bankspesen	282.21		400.00		329.03	
3130.05	Gebührenbelastung			100.00			
3132.01	Fachberatung			1 000.00			
3134.01	Sachversicherungsprämien	5 255.00		5 300.00		5 229.80	
3150.01	Unterhalt Büromobilien			1 000.00			
3160.01	Büromiete	20 777.25		21 100.00		21 014.40	
3169.01	Nebenkosten	4 877.50		5 800.00		5 104.20	
3169.02	Miete Parkplätze	3 000.00		3 000.00		3 000.00	
3169.03	Personalaufwand Raumpflege	7 766.10		9 000.00		7 766.10	
3170.01	Reisekosten und Spesen	1 905.40		4 500.00		1 761.70	
3199.10	Übriger Betriebsaufwand			500.00			
4260.01	Rückerstattungen Dritter		3 635.85		1 800.00		2 362.55
4290.02	Eingang abgeschr. Forderungen		760.85				554.00
4420.01	Dividenden Finanzvermögen		100.00				90.00
4900.01	Interne Verr. Materialaufwand		3 560.00		3 400.00		3 620.00
4910.01	Interne Verr. Personalaufwand		225 584.40		178 900.00		194 693.55
4930.01	Interne Verr. Betriebs- u. Verwaltungskosten		49 543.97		45 600.00		49 016.90
<b>L0260 Archiv</b>		<b>9 822.35</b>		<b>5 800.00</b>		<b>6 866.15</b>	
<i>Netto</i>			<i>9'822.35</i>		<i>5'800.00</i>		<i>6'866.15</i>
3160.01	Büromiete	1 343.70		1 400.00		1 350.00	
3910.01	Interne Verr. Personalaufwand	8 478.65		4 400.00		5 516.15	



# GESCHÄFTSBERICHT 2019

Erfolgsrechnung 2019							
Konto	Erfolgsrechnung	Rechnung 2019		Budget 2019		Rechnung 2018	
		Aufwand	Ertrag	Aufwand	Ertrag	Aufwand	Ertrag
<b>1 Berufsbeistandschaft</b>		<b>1 134 940.95</b>	<b>453 345.10</b>	<b>1 155 100.00</b>	<b>216 100.00</b>	<b>1 108 286.13</b>	<b>357 682.35</b>
<i>Netto</i>			<i>681'595.85</i>		<i>939'000.00</i>		<i>750'603.78</i>
<b>L1100 Berufsbeistandschaft</b>		<b>1 103 336.95</b>	<b>421 741.10</b>	<b>1 116 200.00</b>	<b>177 200.00</b>	<b>1 073 840.83</b>	<b>323 237.05</b>
<i>Netto</i>			<i>681'595.85</i>		<i>939'000.00</i>		<i>750'603.78</i>
3010.01 Löhne ständ. Personal		744 339.70		751 400.00		732 560.50	
3010.02 Löhne temp. Angestellte				7 600.00		6 248.05	
3049.01 Bes. Sozialzulage		2 112.00		1 800.00		2 068.00	
3050.01 SVA Beiträge		57 999.50		61 200.00		57 497.20	
3052.01 BVG Beiträge		62 848.80		63 400.00		60 742.10	
3053.01 UVG/UVGZ Beiträge		2 203.20		2 300.00		2 039.55	
3055.01 KTG Beiträge		3 345.35		3 500.00		3 375.05	
3090.01 Aus- u. Weiterbildung		17 974.50		10 200.00		20 219.30	
3091.01 Personalwerbung				2 000.00			
3099.01 Übriger Personalaufwand		969.35		1 400.00		766.55	
3100.01 Büromat., Drucks., Kopierer		8 456.58		10 000.00		6 058.95	
3101.01 Betriebs-+Verbrauchsmaterial		290.25		400.00		254.90	
3103.01 Fachliteratur, Zeitschriften		142.90		800.00		450.30	
3110.01 Büromobiliar u. Geräte		4 956.20		4 800.00		4 608.45	
3113.01 EDV Hard- und Software		20 172.45		32 200.00		18 914.20	
3130.01 Telefon und Kommunikation				1 500.00			
3130.02 Porti		3 795.90		4 000.00		3 331.40	
3130.03 Mitglieder-+Verbandsbeiträge		1 610.00		2 000.00		1 710.00	
3130.05 Gebührenbelastung		285.30		1 500.00		907.55	
3130.10 Dienstleistungen Dritter		142.70		2 000.00		1 223.93	
3132.01 Fachberatung		3 225.60		3 500.00		5 378.20	
3150.01 Unterhalt Büromobiliar				1 000.00		247.70	
3160.01 Büromiete		32 604.60		32 700.00		32 604.60	
3169.01 Nebenkosten		9 117.15		9 400.00		8 009.30	
3169.02 Miete Parkplätze		4 200.00		4 200.00		4 200.00	
3169.03 Personalaufwand Raumpflege		10 548.30		12 400.00		10 548.30	
3170.01 Reisekosten und Spesen		18 486.60		22 300.00		18 130.20	
3180.01 WB auf Forderungen (Delk.)		5 400.00		300.00		2 600.00	
3181.01 Tatsächl. Forderungsverluste		2 193.60		100.00		603.85	
3199.10 Übriger Betriebsaufwand		3.20		600.00		5.50	
3900.01 Interne Verr. Materialaufwand		1 100.00		2 000.00		1 360.00	
3910.01 Interne Verr. Personalaufwand		66 623.65		44 500.00		48 706.70	
3930.01 Interne Verr. Betriebs- u. Verwaltungskosten		18 189.57		19 200.00		18 470.50	
4210.02 Klientenbeiträge BB Viamala			204 449.95		170 000.00		224 604.50
4210.03 Klientenbeiträge BB subsidiär			196 091.55				77 237.50
4260.01 Rückerstattungen Dritter			13 637.30		7 200.00		6 786.35
4290.02 Eingang abgeschr. Forderungen							617.55
4401.01 Zinsen Forderungen			15.65				932.60
4635.02 Taggeld UVG / KTG			7 491.85				12 981.95
4820.01 Ausserordentliche Erträge			54.80				
4930.01 Interne Verr. Betriebs- u. Verwaltungskosten							76.60
<b>L1200 Pflegeeltern Lohn</b>		<b>31 604.00</b>	<b>31 604.00</b>	<b>38 900.00</b>	<b>38 900.00</b>	<b>34 445.30</b>	<b>34 445.30</b>
<i>Netto</i>							
3010.01 Löhne ständ. Personal		30 243.50		37 000.00		32 705.00	
3050.01 SVA Beiträge		1 265.45		1 800.00		1 646.70	
3053.01 UVG/UVGZ Beiträge		95.05		100.00		93.60	
4240.01 Rückerst. Klienten BB			31 604.00		38 900.00		34 445.30





# GESCHÄFTSBERICHT 2019

Erfolgsrechnung 2019							
Konto	Erfolgsrechnung	Rechnung 2019		Budget 2019		Rechnung 2018	
		Aufwand	Ertrag	Aufwand	Ertrag	Aufwand	Ertrag
<b>2 Betriebs- + Konkursamt</b>		<b>477 026.63</b>	<b>669 449.51</b>	<b>501 900.00</b>	<b>530 000.00</b>	<b>476 292.59</b>	<b>619 228.64</b>
<i>Netto</i>		<i>192'422.88</i>		<i>28'100.00</i>		<i>142'936.05</i>	
<b>L2100 Betriebs-+Konkursamt</b>		<b>477 026.63</b>	<b>669 449.51</b>	<b>501 900.00</b>	<b>530 000.00</b>	<b>476 292.59</b>	<b>619 228.64</b>
<i>Netto</i>		<i>192'422.88</i>		<i>28'100.00</i>		<i>142'936.05</i>	
3010.01	Löhne ständ. Personal	275 552.20		274 800.00		266 459.45	
3010.02	Löhne temp. Angestellte	5 407.50		7 600.00		3 113.45	
3050.01	SVA Beiträge	22 033.40		22 800.00		21 072.10	
3052.01	BVG Beiträge	11 147.40		11 200.00		9 716.40	
3053.01	UVG/UVGZ Beiträge	833.85		900.00		739.30	
3055.01	KTG Beiträge	1 266.10		1 300.00		1 253.50	
3090.01	Aus- u. Weiterbildung	12 225.00		22 100.00		14 520.00	
3091.01	Personalwerbung	934.30		1 500.00		484.65	
3099.01	Übriger Personalaufwand	336.80		600.00		784.90	
3100.01	Büromat., Drucks., Kopierer	8 151.41		11 600.00		8 464.09	
3101.01	Betriebs-+Verbrauchsmaterial	124.65		100.00		126.60	
3103.01	Fachliteratur, Zeitschriften	290.00		2 000.00		2 680.05	
3109.02	Aufwendungen Anlässe	527.50					
3110.01	Büromobiliar u. Geräte	2 313.85		1 000.00		1 641.50	
3113.01	EDV Hard- und Software	27 147.55		22 200.00		16 394.60	
3130.01	Telefon und Kommunikation			500.00			
3130.02	Porti	778.70		2 200.00		1 895.10	
3130.03	Mitglieder-+Verbandsbeiträge	500.00		500.00		500.00	
3130.05	Gebührenbelastung	342.10		600.00		866.35	
3130.06	Entsorgungsaufwand	857.50					
3134.01	Sachversicherungsprämien	1 783.00		1 800.00		1 783.00	
3160.01	Büromiete	14 428.20		14 400.00		14 377.80	
3169.01	Nebenkosten	3 447.80		3 900.00		3 256.05	
3169.02	Miete Parkplätze	3 000.00		3 000.00		3 000.00	
3169.03	Personalaufwand Raumpflege	4 868.85		5 900.00		4 868.85	
3170.01	Reisekosten und Spesen	6 776.05		9 100.00		7 170.50	
3900.01	Interne Verr. Materialaufwand	1 910.00		1 100.00		1 870.00	
3910.01	Interne Verr. Personalaufwand	58 827.70		71 200.00		76 745.95	
3930.01	Interne Verr. Betriebs- u. Verwaltungskosten	11 215.22		8 000.00		12 508.40	
4210.07	Amts- und Kanzleigeühren BA		601 164.22		480 000.00		545 781.97
4210.08	Amts- und Kanzleigeühren KA		63 546.94		50 000.00		68 013.12
4240.03	Übersetzungsdienste Personal						122.55
4260.01	Rückerstattungen Dritter		2 683.95				235.80
4635.03	Taggeld EO / MSE		2 054.40				5 075.20



# GESCHÄFTSBERICHT 2019

Erfolgsrechnung 2019							
Konto	Erfolgsrechnung	Rechnung 2019		Budget 2019		Rechnung 2018	
		Aufwand	Ertrag	Aufwand	Ertrag	Aufwand	Ertrag
<b>3 Zivilstandsamt</b>		<b>243 592.97</b>	<b>126 920.00</b>	<b>248 400.00</b>	<b>106 700.00</b>	<b>230 303.59</b>	<b>117 263.42</b>
<i>Netto</i>			<i>116'672.97</i>		<i>141'700.00</i>		<i>113'040.17</i>
<b>L3100 Zivilstandsamt</b>		<b>243 592.97</b>	<b>126 920.00</b>	<b>248 400.00</b>	<b>106 700.00</b>	<b>230 303.59</b>	<b>117 263.42</b>
<i>Netto</i>			<i>116'672.97</i>		<i>141'700.00</i>		<i>113'040.17</i>
3010.01	Löhne ständ. Personal	162 792.80		164 800.00		157 787.50	
3010.02	Löhne temp. Angestellte			3 000.00			
3050.01	SVA Beiträge	12 781.30		13 600.00		12 414.65	
3052.01	BVG Beiträge	8 189.40		8 200.00		8 091.60	
3053.01	UVG/UVGZ Beiträge	486.90		500.00		441.70	
3055.01	KTG Beiträge	739.05		800.00		731.20	
3090.01	Aus- u. Weiterbildung	7 300.00		6 000.00			
3099.01	Übriger Personalaufwand	158.00		500.00		159.75	
3100.01	Büromat., Drucks., Kopierer	3 901.50		5 000.00		4 090.75	
3101.01	Betriebs-+Verbrauchsmaterial	39.80					
3103.01	Fachliteratur, Zeitschriften	172.25		200.00		123.85	
3110.01	Büromöbiliar u. Geräte			1 000.00			
3113.01	EDV Hard- und Software	2 020.30		2 500.00		7 190.60	
3113.02	EDV Infostarkosten	2 345.70		1 500.00		2 390.45	
3113.03	EDV Kantonskosten ZA	360.00		1 700.00		1 615.50	
3130.01	Telefon und Kommunikation	764.63		900.00		684.94	
3130.02	Porti	1 892.90		1 500.00		1 885.05	
3130.03	Mitglieder-+Verbandsbeiträge	150.00					
3130.04	Bankspesen	190.30		400.00		212.68	
3130.10	Dienstleistungen Dritter	1 103.30		1 200.00		998.45	
3160.01	Büromiete	10 800.00		10 800.00		10 800.00	
3169.01	Nebenkosten	1 800.00		2 100.00		1 800.00	
3170.01	Reisekosten und Spesen	3 976.40		4 200.00		706.20	
3180.01	WB auf Forderungen (Delk.)	100.00		100.00		-100.00	
3181.01	Tatsächl. Forderungsverluste	442.91		100.00		155.17	
3199.10	Übriger Betriebsaufwand	2 376.00		2 500.00		1 382.95	
3910.01	Interne Verr., Personalaufwand	12 534.20		10 900.00		12 189.15	
3930.01	Interne Verr. Betriebs- u. Verwaltungskosten	6 175.33		4 400.00		4 551.45	
4210.05	Gebühren Zivilstandsamt		89 103.00		70 000.00		80 930.65
4260.01	Rückerstattungen Dritter		2 736.35		200.00		183.50
4260.02	Rückerstattungen Gde. Cazis		34 933.95		36 500.00		35 398.20
4290.02	Eingang abgeschr. Forderungen		61.00				
4401.01	Zinsen Forderungen		13.30				2.20
4635.02	Taggeld UVG / KTG						571.05
4820.01	Ausserordentliche Erträge		72.40				177.82



# GESCHÄFTSBERICHT 2019

Erfolgsrechnung 2019							
Konto	Erfolgsrechnung	Rechnung 2019		Budget 2019		Rechnung 2018	
		Aufwand	Ertrag	Aufwand	Ertrag	Aufwand	Ertrag
<b>4 Raumordnung/Regionalplanung</b>		<b>66 476.95</b>	<b>19 199.10</b>	<b>90 700.00</b>	<b>28 400.00</b>	<b>56 964.50</b>	<b>25 778.50</b>
<i>Netto</i>			47'277.85		62'300.00		31'186.00
<b>L4100 Richtplanung allgemein</b>		<b>25 746.10</b>	<b>9 199.10</b>	<b>17 700.00</b>	<b>2 000.00</b>	<b>31 124.10</b>	<b>10 209.15</b>
<i>Netto</i>			16'547.00		15'700.00		20'914.95
3090.01	Aus- u. Weiterbildung			1 500.00			
3100.01	Büromat., Drucks., Kopierer			100.00		31.50	
3130.03	Mitglieder-+Verbandsbeiträge	266.00		300.00		266.00	
3130.10	Dienstleistungen Dritter	11 188.20		10 000.00		12 830.05	
3170.01	Reisekosten und Spesen	39.20		500.00		198.80	
3900.01	Interne Verr. Materialaufwand	80.00				40.00	
3910.01	Interne Verr. Personalaufwand	13 027.80		5 300.00		16 585.75	
3930.01	Interne Verr. Betriebs- u. Verwaltungskosten	1 144.90				1 172.00	
4631.01	Beiträge Kanton		4 000.00		2 000.00		
4632.20	Beiträge Gemeinden		5 199.10				10 209.15
<b>L4200 RRIP Langsamverkehr</b>						<b>1 350.55</b>	
<i>Netto</i>							1'350.55
3130.10	Dienstleistungen Dritter					1 350.55	
<b>L4400 RRIP Brunst</b>						<b>4 509.35</b>	<b>5 569.35</b>
<i>Netto</i>						1'060.00	
3130.10	Dienstleistungen Dritter					4 509.35	
4631.01	Beiträge Kanton						2 500.00
4632.20	Beiträge Gemeinden						3 069.35
<b>L4500 Raumkonzept Viamala</b>		<b>40 730.85</b>	<b>10 000.00</b>	<b>73 000.00</b>	<b>26 400.00</b>	<b>19 980.50</b>	<b>10 000.00</b>
<i>Netto</i>			30'730.85		46'600.00		9'980.50
3100.01	Büromat., Drucks., Kopierer			100.00			
3130.10	Dienstleistungen Dritter	29 934.00		51 600.00		10 780.00	
3170.01	Reisekosten und Spesen	168.00				56.00	
3910.01	Interne Verr. Personalaufwand	10 519.65		21 300.00		9 047.20	
3930.01	Interne Verr. Betriebs- u. Verwaltungskosten	109.20				97.30	
4631.01	Beiträge Kanton		10 000.00		26 400.00		10 000.00
<b>L4600 Gesamtüberarb. RRIP</b>							
<i>Netto</i>							



# GESCHÄFTSBERICHT 2019

Erfolgsrechnung 2019							
Konto	Erfolgsrechnung	Rechnung 2019		Budget 2019		Rechnung 2018	
		Aufwand	Ertrag	Aufwand	Ertrag	Aufwand	Ertrag
<b>5 Regionalnotariat</b>		<b>48 126.70</b>	<b>83 390.80</b>	<b>23 600.00</b>	<b>30 000.00</b>	<b>37 200.20</b>	<b>54 438.23</b>
<i>Netto</i>		<i>35'264.10</i>		<i>6'400.00</i>		<i>17'238.03</i>	
<b>L5100 Regionalnotariat</b>		<b>48 126.70</b>	<b>83 390.80</b>	<b>23 600.00</b>	<b>30 000.00</b>	<b>37 200.20</b>	<b>54 438.23</b>
<i>Netto</i>		<i>35'264.10</i>		<i>6'400.00</i>		<i>17'238.03</i>	
3100.01	Büromat., Drucks., Kopierer	728.50		400.00			
3103.01	Fachliteratur, Zeitschriften	355.00		500.00		355.00	
3130.02	Porti	1 005.00		2 500.00		1 794.00	
3130.03	Mitglieder-+Verbandsbeiträge	100.00		100.00		100.00	
3130.10	Dienstleistungen Dritter	40.00		400.00		722.00	
3134.01	Sachversicherungsprämien	630.00		700.00		630.00	
3170.01	Reisekosten und Spesen	883.40		300.00		1 616.30	
3900.01	Interne Verr. Materialaufwand	150.00		100.00		40.00	
3910.01	Interne Verr. Personalaufwand	42 502.50		18 600.00		30 770.90	
3930.01	Interne Verr. Betriebs- u. Verwaltungskosten	1 732.30				1 172.00	
4210.10	Gebühren Regionalnotariat		83 388.80		30 000.00		53 811.23
4260.01	Rückerstattungen Dritter		2.00				627.00



# GESCHÄFTSBERICHT 2019

Erfolgsrechnung 2019							
Konto	Erfolgsrechnung	Rechnung 2019		Budget 2019		Rechnung 2018	
		Aufwand	Ertrag	Aufwand	Ertrag	Aufwand	Ertrag
<b>8 Weitere Regionsaufgaben</b>		<b>254 429.28</b>	<b>122 617.05</b>	<b>261 700.00</b>	<b>126 000.00</b>	<b>241 841.64</b>	<b>124 411.74</b>
<i>Netto</i>			<i>131'812.23</i>		<i>135'700.00</i>		<i>117'429.90</i>
<b>L8100 Regionalentwicklung</b>		<b>148 920.70</b>	<b>100 461.60</b>	<b>150 900.00</b>	<b>102 000.00</b>	<b>143 056.30</b>	<b>107 085.55</b>
<i>Netto</i>			<i>48'459.10</i>		<i>48'900.00</i>		<i>35'970.75</i>
L8101 RE Personal/Infrastr.		148 920.70	100 461.60	150 900.00	102 000.00	143 056.30	107 085.55
<i>Netto</i>			<i>48'459.10</i>		<i>48'900.00</i>		<i>35'970.75</i>
3010.01 Löhne ständ. Personal		97 333.60		97 400.00		97 333.60	
3050.01 SVA Beiträge		7 674.50		7 900.00		7 839.30	
3052.01 BVG Beiträge		9 947.40		10 000.00		9 947.40	
3053.01 UVG/UVGZ Beiträge		291.15		300.00		273.60	
3055.01 KTG Beiträge		442.00		500.00		451.65	
3090.01 Aus- u. Weiterbildung				3 000.00		2 009.00	
3091.01 Personalwerbung				1 000.00			
3130.02 Porti		3.00		100.00		8.00	
3170.01 Reisekosten und Spesen		1 679.90		4 000.00		2 142.50	
3900.01 Interne Verr. Materialaufwand		320.00		200.00		310.00	
3910.01 Interne Verr. Personalaufwand		20 353.45		13 500.00		11 882.10	
3930.01 Interne Verr. Betriebs- u. Verwaltungskosten		10 875.70		13 000.00		10 859.15	
4260.01 Rückerstattungen Dritter							270.00
4631.01 Beiträge Kanton			86 879.70		87 000.00		86 884.85
4910.01 Interne Verr. Personalaufwand			13 581.90		15 000.00		19 930.70





# GESCHÄFTSBERICHT 2019

Erfolgsrechnung 2019							
Konto	Erfolgsrechnung	Rechnung 2019		Budget 2019		Rechnung 2018	
		Aufwand	Ertrag	Aufwand	Ertrag	Aufwand	Ertrag
<b>L8200 Tourismus</b>		<b>7 180.03</b>		<b>7 500.00</b>		<b>7 002.70</b>	<b>15.05</b>
<i>Netto</i>			7'180.03		7'500.00		6'987.65
L8203 KLD						15.05	15.05
<i>Netto</i>							
3130.04 Bankspesen						15.05	
4500.01 Entnahme zweckgeb. Rückst.							15.05
L8204 Viamala Aktuell		7 180.03		7 500.00		6 987.65	
<i>Netto</i>			7'180.03		7'500.00		6'987.65
3199.01 Sachaufwand Viam. Aktuell		7 180.03		7 500.00		6 987.65	
<b>L8300 Verkehrsentwicklung</b>		<b>79 747.50</b>	<b>2 860.00</b>	<b>83 000.00</b>	<b>3 000.00</b>	<b>76 252.65</b>	<b>990.00</b>
<i>Netto</i>			76'887.50		80'000.00		75'262.65
L8301 Fahrplanpräsidium		9 500.75	2 860.00	10 000.00	3 000.00	3 350.15	990.00
<i>Netto</i>			6'640.75		7'000.00		2'360.15
3910.01 Interne Verr. Personalaufwand		9 500.75		10 000.00		3 350.15	
4631.01 Beiträge Kanton			2 860.00		3 000.00		990.00
L8302 Bustaxi		40 246.75		43 000.00		42 902.50	
<i>Netto</i>			40'246.75		43'000.00		42'902.50
3199.01 Sachaufwand Bustaxi		40 000.00		40 000.00		40 000.00	
3910.01 Interne Verr. Personalaufwand		246.75		3 000.00		2 902.50	
L8303 Nachtbus		30 000.00		30 000.00		30 000.00	
<i>Netto</i>			30'000.00		30'000.00		30'000.00
3199.01 Sachaufwand Nachtbus		30 000.00		30 000.00		30 000.00	
<b>L8400 Weitere Projekte</b>							
<i>Netto</i>							
L8401 UHB Erschl. Viamala							
<i>Netto</i>							
L8402 Interreg Via Spluga 2.0							
<i>Netto</i>							
<b>L8500 Unterhaltungslotterien</b>		<b>435.60</b>	<b>1 150.00</b>	<b>300.00</b>	<b>1 000.00</b>	<b>458.85</b>	<b>1 250.00</b>
<i>Netto</i>			714.40		700.00		791.15
3910.01 Interne Verr. Personalaufwand		435.60		300.00		458.85	
4210.06 Lotteriebewilligungen			1 150.00		1 000.00		1 250.00
<b>L8600 Planungsregion gem. KPG</b>							
<i>Netto</i>							



# GESCHÄFTSBERICHT 2019

Erfolgsrechnung 2019							
Konto	Erfolgsrechnung	Rechnung 2019		Budget 2019		Rechnung 2018	
		Aufwand	Ertrag	Aufwand	Ertrag	Aufwand	Ertrag
<b>L8900 Fonds</b>		<b>18 145.45</b>	<b>18 145.45</b>	<b>20 000.00</b>	<b>20 000.00</b>	<b>15 071.14</b>	<b>15 071.14</b>
<i>Netto</i>							
L8901 Vermächtnis Anna Engeli		99.85	99.85			99.74	99.74
<i>Netto</i>							
3501.01 Einlage in Fonds im FK		99.85				99.74	
4400.01 Zinserträge			99.85				99.74
L8902 Vermächtnis Loretan		47.25	47.25			122.35	122.35
<i>Netto</i>							
3130.04 Bankspesen		15.00				30.00	
3181.01 Tatsächl. Forderungsverluste						92.35	
3501.01 Einlage in Fonds im FK		32.25					
4400.01 Zinserträge			47.25				47.10
4501.01 Entnahme aus Fonds im FK							75.25
L8903 Bedürftige Personen		4 202.95	4 202.95			960.00	960.00
<i>Netto</i>							
3130.04 Bankspesen		25.00				10.00	
3501.01 Einlage in Fonds im FK		2 877.95					
3637.01 Beiträge an Dritte		1 300.00				950.00	
4400.01 Zinserträge			2.95				2.65
4501.01 Entnahme aus Fonds im FK							957.35
4636.01 Beiträge priv. Organisationen			4 200.00				
L8950 Regionalfonds		13 795.40	13 795.40	20 000.00	20 000.00	13 889.05	13 889.05
<i>Netto</i>							
3130.04 Bankspesen		48.00				48.00	
3637.01 Beiträge an Dritte		13 747.40		20 000.00		13 841.05	
4510.01 Entnahme aus Fonds im EK			13 795.40		20 000.00		13 889.05



# GESCHÄFTSBERICHT 2019

Erfolgsrechnung 2019							
Konto	Erfolgsrechnung	Rechnung 2019		Budget 2019		Rechnung 2018	
		Aufwand	Ertrag	Aufwand	Ertrag	Aufwand	Ertrag
<b>9 Gemeindebeiträge</b>			<b>1 001 770.31</b>		<b>1 569 200.00</b>		<b>1 122 628.89</b>
<i>Netto</i>		<i>1'001'770.31</i>		<i>1'569'200.00</i>		<i>1'122'628.89</i>	
<b>L9100 Andeer</b>			<b>63 993.00</b>		<b>103 364.00</b>		<b>73 472.00</b>
<i>Netto</i>		<i>63'993.00</i>		<i>103'364.00</i>		<i>73'472.00</i>	
4632.01	Verwaltung		15 760.00		21 085.00		17 347.00
4632.02	Berufsbeistandschaft		42 609.50		60 917.00		48 126.50
4632.03	Betreibungs- und Konkursamt		-12 029.00		-1 823.00		-9 164.50
4632.04	Zivilstandsamt		7 294.00		9 193.00		7 248.00
4632.05	Richtplanung		2 956.00		4 041.00		1 999.50
4632.06	Regionalnotariat		-2 355.00		-446.00		-1 202.00
4632.12	Viamala Aktuell		479.50		523.00		487.00
4632.13	Fahrplanpräsidium		443.50		488.00		164.50
4632.14	Bustaxi		4 645.00		4 975.00		4 963.00
4632.15	Nachtbus		1 001.00		1 050.00		1 050.00
4632.16	Regionalentwicklung		3 236.00		3 410.00		2 508.00
4632.17	Unterhaltungslotterien		-47.50		-49.00		-55.00
<b>L9101 Avers</b>			<b>17 596.00</b>		<b>28 266.00</b>		<b>19 166.50</b>
<i>Netto</i>		<i>17'596.00</i>		<i>28'266.00</i>		<i>19'166.50</i>	
4632.01	Verwaltung		4 784.00		6 201.00		4 957.00
4632.02	Berufsbeistandschaft		12 933.50		17 914.00		13 751.00
4632.03	Betreibungs- und Konkursamt		-3 651.00		-536.00		-2 618.50
4632.04	Zivilstandsamt		2 214.50		2 703.00		2 071.00
4632.05	Richtplanung		897.50		1 188.00		571.50
4632.06	Regionalnotariat		-435.50		-80.00		-215.00
4632.12	Viamala Aktuell		88.50		94.00		87.00
4632.13	Fahrplanpräsidium		82.00		87.00		29.50
4632.15	Nachtbus		93.00		94.00		94.00
4632.16	Regionalentwicklung		598.50		610.00		449.00
4632.17	Unterhaltungslotterien		-9.00		-9.00		-10.00
<b>L9102 Casti-Wergenstein</b>			<b>11 383.50</b>		<b>18 059.00</b>		<b>12 016.50</b>
<i>Netto</i>		<i>11'383.50</i>		<i>18'059.00</i>		<i>12'016.50</i>	
4632.01	Verwaltung		3 122.50		4 011.00		3 134.50
4632.02	Berufsbeistandschaft		8 442.00		11 588.00		8 694.50
4632.03	Betreibungs- und Konkursamt		-2 383.00		-346.00		-1 655.50
4632.04	Zivilstandsamt		1 445.50		1 749.00		1 309.50
4632.05	Richtplanung		586.00		768.00		361.50
4632.06	Regionalnotariat		-145.00		-26.00		-70.00
4632.12	Viamala Aktuell		29.50		30.00		28.50
4632.13	Fahrplanpräsidium		27.50		28.00		9.50
4632.15	Nachtbus		62.00		61.00		61.00
4632.16	Regionalentwicklung		199.50		199.00		146.00
4632.17	Unterhaltungslotterien		-3.00		-3.00		-3.00
<b>L9103 Cazis</b>			<b>144 411.00</b>		<b>220 608.00</b>		<b>157 736.00</b>
<i>Netto</i>		<i>144'411.00</i>		<i>220'608.00</i>		<i>157'736.00</i>	
4632.01	Verwaltung		35 339.00		44 707.00		37 011.00
4632.02	Berufsbeistandschaft		95 545.00		129 167.00		102 683.50
4632.03	Betreibungs- und Konkursamt		-26 973.50		-3 865.00		-19 553.50
4632.04	Zivilstandsamt		16 355.50		19 492.00		15 464.00
4632.05	Richtplanung		6 627.50		8 570.00		4 266.50
4632.06	Regionalnotariat		-5 778.50		-1 028.00		-2 768.00
4632.12	Viamala Aktuell		1 176.50		1 204.00		1 122.00
4632.13	Fahrplanpräsidium		1 088.00		1 124.00		379.00
4632.14	Bustaxi		5 840.00		6 240.00		6 226.00
4632.15	Nachtbus		7 368.00		7 256.00		7 256.00
4632.16	Regionalentwicklung		7 940.50		7 853.00		5 776.50
4632.17	Unterhaltungslotterien		-117.00		-112.00		-127.00
<b>L9104 Domleschg</b>			<b>131 311.31</b>		<b>200 083.00</b>		<b>142 096.39</b>



# GESCHÄFTSBERICHT 2019

Erfolgsrechnung 2019							
Konto	Erfolgsrechnung	Rechnung 2019		Budget 2019		Rechnung 2018	
		Aufwand	Ertrag	Aufwand	Ertrag	Aufwand	Ertrag
<b>Netto</b>		<b>131'311.31</b>		<b>200'083.00</b>		<b>142'096.39</b>	
4632.01	Verwaltung		32 946.39		41 181.00		34 074.12
4632.02	Berufsbeistandschaft		89 094.85		119 021.00		94 565.78
4632.03	Betreibungs- und Konkursamt		-25 156.88		-3 572.00		-18 011.05
4632.04	Zivilstandsamt		15 242.47		17 960.00		14 241.17
4632.05	Richtplanung		6 174.85		7 904.00		3 927.00
4632.06	Regionalnotariat		-5 360.60		-941.00		-2 535.03
4632.12	Viamala Aktuell		1 091.53		1 106.00		1 027.65
4632.13	Fahrplanpräsidium		1 009.25		1 032.00		347.65
4632.14	Bustaxi		5 595.75		5 979.00		5 964.50
4632.15	Nachtbus		3 416.00		3 323.00		3 323.00
4632.16	Regionalentwicklung		7 366.60		7 193.00		5 289.25
4632.17	Unterhaltungslotterien		-108.90		-103.00		-117.65
<b>L9105 Donat</b>			<b>20 634.50</b>		<b>33 271.00</b>		<b>23 039.50</b>
<b>Netto</b>		<b>20'634.50</b>		<b>33'271.00</b>		<b>23'039.50</b>	
4632.01	Verwaltung		5 288.00		7 007.00		5 628.50
4632.02	Berufsbeistandschaft		14 296.50		20 244.00		15 614.00
4632.03	Betreibungs- und Konkursamt		-4 036.00		-605.00		-2 973.00
4632.04	Zivilstandsamt		2 447.50		3 057.00		2 351.50
4632.05	Richtplanung		992.00		1 343.00		649.00
4632.06	Regionalnotariat		-524.00		-100.00		-268.50
4632.12	Viamala Aktuell		106.50		117.00		109.00
4632.13	Fahrplanpräsidium		98.50		109.00		37.00
4632.14	Bustaxi		1 033.00		1 112.00		1 109.00
4632.15	Nachtbus		223.00		235.00		235.00
4632.16	Regionalentwicklung		720.00		762.00		560.50
4632.17	Unterhaltungslotterien		-10.50		-10.00		-12.50
<b>L9106 Ferrera</b>			<b>12 794.50</b>		<b>20 315.00</b>		<b>13 707.00</b>
<b>Netto</b>		<b>12'794.50</b>		<b>20'315.00</b>		<b>13'707.00</b>	
4632.01	Verwaltung		3 404.50		4 415.00		3 470.00
4632.02	Berufsbeistandschaft		9 203.50		12 753.00		9 626.00
4632.03	Betreibungs- und Konkursamt		-2 598.00		-381.00		-1 833.00
4632.04	Zivilstandsamt		1 576.00		1 924.00		1 449.50
4632.05	Richtplanung		638.50		846.00		400.00
4632.06	Regionalnotariat		-194.50		-36.00		-97.00
4632.12	Viamala Aktuell		39.50		42.00		39.00
4632.13	Fahrplanpräsidium		36.50		39.00		13.00
4632.14	Bustaxi		384.00		400.00		400.00
4632.15	Nachtbus		41.00		42.00		42.00
4632.16	Regionalentwicklung		267.50		275.00		202.00
4632.17	Unterhaltungslotterien		-4.00		-4.00		-4.50
<b>L9107 Flerden</b>			<b>23 419.00</b>		<b>37 347.00</b>		<b>25 965.00</b>
<b>Netto</b>		<b>23'419.00</b>		<b>37'347.00</b>		<b>25'965.00</b>	
4632.01	Verwaltung		5 970.50		7 833.00		6 315.50
4632.02	Berufsbeistandschaft		16 141.50		22 630.00		17 521.50
4632.03	Betreibungs- und Konkursamt		-4 556.50		-677.00		-3 336.50
4632.04	Zivilstandsamt		2 763.50		3 415.00		2 638.50
4632.05	Richtplanung		1 120.00		1 501.00		728.00
4632.06	Regionalnotariat		-643.00		-120.00		-323.50
4632.12	Viamala Aktuell		131.00		141.00		131.00
4632.13	Fahrplanpräsidium		121.00		131.00		44.50
4632.14	Bustaxi		1 090.00		1 165.00		1 162.00
4632.15	Nachtbus		410.00		424.00		424.00
4632.16	Regionalentwicklung		884.00		917.00		675.00
4632.17	Unterhaltungslotterien		-13.00		-13.00		-15.00
<b>L9108 Fürstenu</b>			<b>29 222.00</b>		<b>45 805.00</b>		<b>31 877.50</b>
<b>Netto</b>		<b>29'222.00</b>		<b>45'805.00</b>		<b>31'877.50</b>	
4632.01	Verwaltung		7 528.00		9 658.00		7 834.50
4632.02	Berufsbeistandschaft		20 352.50		27 901.00		21 735.00



# GESCHÄFTSBERICHT 2019

Erfolgsrechnung 2019							
Konto	Erfolgsrechnung	Rechnung 2019		Budget 2019		Rechnung 2018	
		Aufwand	Ertrag	Aufwand	Ertrag	Aufwand	Ertrag
4632.03	Betreibungs- und Konkursamt		-5 745.50		-835.00		-4 139.00
4632.04	Zivilstandsamt		3 484.00		4 210.00		3 273.50
4632.05	Richtplanung		1 412.00		1 851.00		903.00
4632.06	Regionalnotariat		-915.50		-165.00		-444.50
4632.12	Viamala Aktuell		186.50		193.00		180.00
4632.13	Fahrplanpräsidium		172.50		180.00		61.00
4632.14	Bustaxi		924.00		987.00		985.00
4632.15	Nachtbus		584.00		582.00		582.00
4632.16	Regionalentwicklung		1 258.00		1 261.00		927.50
4632.17	Unterhaltungslotterien		-18.50		-18.00		-20.50
	<b>L9109 Hinterrhein</b>						<b>12 821.00</b>
	<i>Netto</i>					12'821.00	
4632.01	Verwaltung						3 262.00
4632.02	Berufsbeistandschaft						9 049.50
4632.03	Betreibungs- und Konkursamt						-1 723.00
4632.04	Zivilstandsamt						1 363.00
4632.05	Richtplanung						376.00
4632.06	Regionalnotariat						-80.00
4632.12	Viamala Aktuell						32.50
4632.13	Fahrplanpräsidium						11.00
4632.14	Bustaxi						331.00
4632.15	Nachtbus						35.00
4632.16	Regionalentwicklung						167.50
4632.17	Unterhaltungslotterien						-3.50
	<b>L9110 Lohn</b>		<b>10 820.00</b>		<b>16 887.00</b>		<b>11 190.00</b>
	<i>Netto</i>	10'820.00		16'887.00		11'190.00	
4632.01	Verwaltung		2 974.50		3 762.00		2 926.50
4632.02	Berufsbeistandschaft		8 040.50		10 867.00		8 118.00
4632.03	Betreibungs- und Konkursamt		-2 270.00		-325.00		-1 546.00
4632.04	Zivilstandsamt		1 377.00		1 640.00		1 222.50
4632.05	Richtplanung		558.00		721.00		337.50
4632.06	Regionalnotariat		-119.50		-20.00		-53.50
4632.12	Viamala Aktuell		24.50		23.00		21.50
4632.13	Fahrplanpräsidium		22.50		22.00		7.50
4632.15	Nachtbus		51.00		47.00		47.00
4632.16	Regionalentwicklung		164.00		152.00		111.50
4632.17	Unterhaltungslotterien		-2.50		-2.00		-2.50
	<b>L9111 Masein</b>		<b>38 274.00</b>		<b>59 280.00</b>		<b>41 809.50</b>
	<i>Netto</i>	38'274.00		59'280.00		41'809.50	
4632.01	Verwaltung		9 530.50		12 193.00		9 945.00
4632.02	Berufsbeistandschaft		25 766.00		35 226.00		27 590.00
4632.03	Betreibungs- und Konkursamt		-7 274.00		-1 054.00		-5 254.00
4632.04	Zivilstandsamt		4 411.00		5 316.00		4 155.00
4632.05	Richtplanung		1 787.50		2 337.00		1 146.50
4632.06	Regionalnotariat		-1 265.50		-227.00		-612.50
4632.12	Viamala Aktuell		257.50		266.00		248.50
4632.13	Fahrplanpräsidium		238.50		249.00		84.00
4632.14	Bustaxi		2 302.00		2 459.00		2 454.00
4632.15	Nachtbus		807.00		803.00		803.00
4632.16	Regionalentwicklung		1 739.00		1 737.00		1 278.00
4632.17	Unterhaltungslotterien		-25.50		-25.00		-28.00
	<b>L9112 Mathon</b>		<b>11 101.00</b>		<b>17 878.00</b>		<b>11 889.50</b>
	<i>Netto</i>	11'101.00		17'878.00		11'889.50	
4632.01	Verwaltung		3 048.50		3 973.00		3 102.50
4632.02	Berufsbeistandschaft		8 241.00		11 477.00		8 606.00
4632.03	Betreibungs- und Konkursamt		-2 326.50		-343.00		-1 638.50
4632.04	Zivilstandsamt		1 411.00		1 732.00		1 296.00
4632.05	Richtplanung		572.00		761.00		357.50
4632.06	Regionalnotariat		-132.50		-25.00		-67.50





# GESCHÄFTSBERICHT 2019

Erfolgsrechnung 2019							
Konto	Erfolgsrechnung	Rechnung 2019		Budget 2019		Rechnung 2018	
		Aufwand	Ertrag	Aufwand	Ertrag	Aufwand	Ertrag
4632.12	Viamala Aktuell		27.00		29.00		27.50
4632.13	Fahrplanpräsidium		25.00		27.00		9.00
4632.15	Nachtbus		56.00		59.00		59.00
4632.16	Regionalentwicklung		182.00		191.00		141.00
4632.17	Unterhaltungslotterien		-2.50		-3.00		-3.00
<b>L9114 Nufenen</b>							<b>18 076.00</b>
<i>Netto</i>						18'076.00	
4632.01	Verwaltung						4 493.00
4632.02	Berufsbeistandschaft						12 465.00
4632.03	Betreibungs- und Konkursamt						-2 373.50
4632.04	Zivilstandsamt						1 877.00
4632.05	Richtplanung						518.00
4632.06	Regionalnotariat						-178.50
4632.12	Viamala Aktuell						72.50
4632.13	Fahrplanpräsidium						24.50
4632.14	Bustaxi						736.00
4632.15	Nachtbus						78.00
4632.16	Regionalentwicklung						372.00
4632.17	Unterhaltungslotterien						-8.00
<b>L9115 Rongellen</b>			<b>11 514.50</b>		<b>18 186.00</b>		<b>12 197.50</b>
<i>Netto</i>		11'514.50		18'186.00		12'197.50	
4632.01	Verwaltung		3 078.00		3 973.00		3 102.50
4632.02	Berufsbeistandschaft		8 321.50		11 477.00		8 606.00
4632.03	Betreibungs- und Konkursamt		-2 349.00		-343.00		-1 638.50
4632.04	Zivilstandsamt		1 425.00		1 732.00		1 296.00
4632.05	Richtplanung		577.50		761.00		357.50
4632.06	Regionalnotariat		-137.50		-25.00		-67.50
4632.12	Viamala Aktuell		28.00		29.00		27.50
4632.13	Fahrplanpräsidium		26.00		27.00		9.00
4632.14	Bustaxi		271.00		279.00		279.00
4632.15	Nachtbus		88.00		88.00		88.00
4632.16	Regionalentwicklung		189.00		191.00		141.00
4632.17	Unterhaltungslotterien		-3.00		-3.00		-3.00
<b>L9116 Rothenbrunnen</b>			<b>26 212.00</b>		<b>42 408.00</b>		<b>29 499.00</b>
<i>Netto</i>		26'212.00		42'408.00		29'499.00	
4632.01	Verwaltung		6 727.00		8 928.00		7 227.00
4632.02	Berufsbeistandschaft		18 186.50		25 793.00		20 049.50
4632.03	Betreibungs- und Konkursamt		-5 134.00		-771.00		-3 818.00
4632.04	Zivilstandsamt		3 113.50		3 892.00		3 019.50
4632.05	Richtplanung		1 261.50		1 711.00		833.00
4632.06	Regionalnotariat		-775.50		-147.00		-396.00
4632.12	Viamala Aktuell		158.00		172.00		160.50
4632.13	Fahrplanpräsidium		146.00		161.00		54.00
4632.14	Bustaxi		490.00		524.00		523.00
4632.15	Nachtbus		989.00		1 038.00		1 038.00
4632.16	Regionalentwicklung		1 065.50		1 123.00		826.50
4632.17	Unterhaltungslotterien		-15.50		-16.00		-18.00
<b>L9117 Scharans</b>			<b>57 909.00</b>		<b>91 614.00</b>		<b>65 396.00</b>
<i>Netto</i>		57'909.00		91'614.00		65'396.00	
4632.01	Verwaltung		13 995.00		18 454.00		15 156.50
4632.02	Berufsbeistandschaft		37 837.00		53 315.00		42 050.00
4632.03	Betreibungs- und Konkursamt		-10 681.50		-1 595.00		-8 007.50
4632.04	Zivilstandsamt		6 477.00		8 045.00		6 332.50
4632.05	Richtplanung		2 624.50		3 537.00		1 747.00
4632.06	Regionalnotariat		-2 046.50		-382.00		-1 027.50
4632.12	Viamala Aktuell		416.50		447.00		416.50
4632.13	Fahrplanpräsidium		385.50		417.00		140.50
4632.14	Bustaxi		4 826.00		5 156.00		5 144.00
4632.15	Nachtbus		1 305.00		1 347.00		1 347.00



# GESCHÄFTSBERICHT 2019

Erfolgsrechnung 2019							
Konto	Erfolgsrechnung	Rechnung 2019		Budget 2019		Rechnung 2018	
		Aufwand	Ertrag	Aufwand	Ertrag	Aufwand	Ertrag
4632.16	Regionalentwicklung		2 812.00		2 915.00		2 144.00
4632.17	Unterhaltungslotterien		-41.50		-42.00		-47.00
	<b>L9118 Sils i.D.</b>		<b>63 900.00</b>		<b>99 844.00</b>		<b>70 335.00</b>
	<i>Netto</i>	<i>63'900.00</i>		<i>99'844.00</i>		<i>70'335.00</i>	
4632.01	Verwaltung		16 279.00		20 816.00		17 123.00
4632.02	Berufsbeistandschaft		44 013.00		60 140.00		47 505.50
4632.03	Betreibungs- und Konkursamt		-12 425.00		-1 799.00		-9 046.50
4632.04	Zivilstandsamt		7 534.50		9 075.00		7 154.50
4632.05	Richtplanung		3 053.00		3 990.00		1 974.00
4632.06	Regionalnotariat		-2 445.50		-440.00		-1 184.00
4632.12	Viamala Aktuell		498.00		515.00		480.00
4632.13	Fahrplanpräsidium		460.50		481.00		162.00
4632.14	Bustaxi		2 062.00		2 203.00		2 198.00
4632.15	Nachtbus		1 559.00		1 552.00		1 552.00
4632.16	Regionalentwicklung		3 361.00		3 359.00		2 471.00
4632.17	Unterhaltungslotterien		-49.50		-48.00		-54.50
	<b>L9119 Splügen</b>						<b>38 004.00</b>
	<i>Netto</i>					<i>38'004.00</i>	
4632.01	Verwaltung						9 161.50
4632.02	Berufsbeistandschaft						25 416.50
4632.03	Betreibungs- und Konkursamt						-4 840.00
4632.04	Zivilstandsamt						3 827.50
4632.05	Richtplanung						1 056.00
4632.06	Regionalnotariat						-550.00
4632.12	Viamala Aktuell						223.00
4632.13	Fahrplanpräsidium						75.50
4632.14	Bustaxi						2 271.00
4632.15	Nachtbus						240.00
4632.16	Regionalentwicklung						1 148.00
4632.17	Unterhaltungslotterien						-25.00
	<b>L9120 Sufers</b>		<b>16 994.00</b>		<b>26 495.00</b>		<b>18 143.50</b>
	<i>Netto</i>	<i>16'994.00</i>		<i>26'495.00</i>		<i>18'143.50</i>	
4632.01	Verwaltung		4 428.00		5 663.00		4 509.00
4632.02	Berufsbeistandschaft		11 971.00		16 360.00		12 509.00
4632.03	Betreibungs- und Konkursamt		-3 379.50		-489.00		-2 382.00
4632.04	Zivilstandsamt		2 049.50		2 469.00		1 884.00
4632.05	Richtplanung		830.50		1 085.00		520.00
4632.06	Regionalnotariat		-373.50		-67.00		-179.50
4632.12	Viamala Aktuell		76.00		78.00		73.00
4632.13	Fahrplanpräsidium		70.50		73.00		24.50
4632.14	Bustaxi		737.00		743.00		741.00
4632.15	Nachtbus		79.00		78.00		78.00
4632.16	Regionalentwicklung		513.00		509.00		374.50
4632.17	Unterhaltungslotterien		-7.50		-7.00		-8.00
	<b>L9121 Thusis</b>		<b>199 634.50</b>		<b>312 692.00</b>		<b>222 344.00</b>
	<i>Netto</i>	<i>199'634.50</i>		<i>312'692.00</i>		<i>222'344.00</i>	
4632.01	Verwaltung		50 008.50		64 392.00		53 398.00
4632.02	Berufsbeistandschaft		135 206.50		186 043.00		148 148.00
4632.03	Betreibungs- und Konkursamt		-38 170.00		-5 567.00		-28 211.50
4632.04	Zivilstandsamt		23 144.50		28 075.00		22 311.00
4632.05	Richtplanung		9 378.50		12 343.00		6 155.50
4632.06	Regionalnotariat		-8 343.50		-1 512.00		-4 073.50
4632.12	Viamala Aktuell		1 699.00		1 772.00		1 651.00
4632.13	Fahrplanpräsidium		1 571.00		1 654.00		557.50
4632.14	Bustaxi		3 206.00		3 425.00		3 418.00
4632.15	Nachtbus		10 638.00		10 677.00		10 677.00
4632.16	Regionalentwicklung		11 465.00		11 555.00		8 500.00
4632.17	Unterhaltungslotterien		-169.00		-165.00		-187.00
	<b>L9122 Tschappina</b>		<b>16 530.00</b>		<b>25 789.00</b>		<b>17 760.00</b>



# GESCHÄFTSBERICHT 2019

<b>Erfolgsrechnung 2019</b>							
Konto	Erfolgsrechnung	Rechnung 2019		Budget 2019		Rechnung 2018	
		Aufwand	Ertrag	Aufwand	Ertrag	Aufwand	Ertrag
<b>Netto</b>		<b>16'530.00</b>		<b>25'789.00</b>		<b>17'760.00</b>	
4632.01	Verwaltung		4 220.00		5 432.00		4 317.50
4632.02	Berufsbeistandschaft		11 409.50		15 694.00		11 977.00
4632.03	Betreibungs- und Konkursamt		-3 221.00		-469.00		-2 280.50
4632.04	Zivilstandsamt		1 953.50		2 368.00		1 803.50
4632.05	Richtplanung		791.50		1 041.00		497.50
4632.06	Regionalnotariat		-337.00		-61.00		-164.50
4632.12	Viamala Aktuell		68.50		71.00		66.50
4632.13	Fahrplanpräsidium		63.50		67.00		22.50
4632.14	Bustaxi		910.00		972.00		970.00
4632.15	Nachtbus		215.00		215.00		215.00
4632.16	Regionalentwicklung		463.50		466.00		343.00
4632.17	Unterhaltungslotterien		-7.00		-7.00		-7.50
<b>L9123 Urmein</b>			<b>17 912.00</b>		<b>27 353.00</b>		<b>18 869.00</b>
<b>Netto</b>		<b>17'912.00</b>		<b>27'353.00</b>		<b>18'869.00</b>	
4632.01	Verwaltung		4 576.00		5 759.00		4 589.00
4632.02	Berufsbeistandschaft		12 372.00		16 637.00		12 731.00
4632.03	Betreibungs- und Konkursamt		-3 492.50		-497.00		-2 424.00
4632.04	Zivilstandsamt		2 118.00		2 511.00		1 917.50
4632.05	Richtplanung		858.50		1 103.00		529.00
4632.06	Regionalnotariat		-399.50		-69.00		-186.00
4632.12	Viamala Aktuell		81.50		81.00		75.50
4632.13	Fahrplanpräsidium		75.00		75.00		25.50
4632.14	Bustaxi		927.00		990.00		988.00
4632.15	Nachtbus		255.00		244.00		244.00
4632.16	Regionalentwicklung		549.00		527.00		388.00
4632.17	Unterhaltungslotterien		-8.00		-8.00		-8.50
<b>L9124 Zillis-Reischen</b>			<b>32 857.00</b>		<b>50 195.00</b>		<b>35 218.50</b>
<b>Netto</b>		<b>32'857.00</b>		<b>50'195.00</b>		<b>35'218.50</b>	
4632.01	Verwaltung		8 240.00		10 407.00		8 458.00
4632.02	Berufsbeistandschaft		22 277.00		30 065.00		23 465.00
4632.03	Betreibungs- und Konkursamt		-6 289.00		-899.00		-4 468.00
4632.04	Zivilstandsamt		3 813.50		4 537.00		3 534.00
4632.05	Richtplanung		1 545.50		1 994.00		975.00
4632.06	Regionalnotariat		-1 040.00		-183.00		-494.00
4632.12	Viamala Aktuell		212.00		215.00		200.50
4632.13	Fahrplanpräsidium		196.00		201.00		67.50
4632.14	Bustaxi		2 052.00		2 045.00		2 040.00
4632.15	Nachtbus		442.00		432.00		432.00
4632.16	Regionalentwicklung		1 429.00		1 401.00		1 031.00
4632.17	Unterhaltungslotterien		-21.00		-20.00		-22.50
<b>L9126 Rheinwald</b>			<b>43 347.50</b>		<b>73 461.00</b>		
<b>Netto</b>		<b>43'347.50</b>		<b>73'461.00</b>			
4632.01	Verwaltung		10 850.50		15 150.00		
4632.02	Berufsbeistandschaft		29 335.50		43 771.00		
4632.03	Betreibungs- und Konkursamt		-8 281.50		-1 309.00		
4632.04	Zivilstandsamt		5 022.00		6 605.00		
4632.05	Richtplanung		2 035.00		2 904.00		
4632.06	Regionalnotariat		-1 496.50		-300.00		
4632.12	Viamala Aktuell		304.50		352.00		
4632.13	Fahrplanpräsidium		282.00		328.00		
4632.14	Bustaxi		2 952.00		3 346.00		
4632.15	Nachtbus		318.00		353.00		
4632.16	Regionalentwicklung		2 056.50		2 294.00		
4632.17	Unterhaltungslotterien		-30.50		-33.00		
<b>L9130 Total Gemeindebeiträge</b>							
<b>Netto</b>							



# GESCHÄFTSBERICHT 2019

Spitalstrasse 1  
CH-7430 Thusis

Telefon +41 81 650 06 00  
Telefax +41 81 650 06 06  
thusis@gredig-partner.ch  
www.gredig-partner.ch

Geschäftsführung:  
Karin Iseppi, dipl. Treuhandexpertin  
Curdin Mayer, dipl. Treuhandexperte  
Fabio Giovanoli, dipl. Treuhandexperte

**Gredig + Partner AG**  
Treuhand Steuern Revision



An den  
Regionalausschuss und die  
Geschäftsprüfungskommission  
**der Region Viamala**  
Rathaus  
Untere Gasse 1  
7430 Thusis

## Revisionsbericht über die Prüfung der Jahresrechnung 2019 der Region Viamala

In Ausübung des uns von der Region Viamala übertragenen Mandats haben wir die auf den 31. Dezember 2019 abgeschlossene Jahresrechnung geprüft.

Für die Jahresrechnung ist der Regionalausschuss verantwortlich, während unsere Aufgabe darin besteht, die Jahresrechnung zu prüfen und zu beurteilen. Wir bestätigen, dass wir die Anforderungen hinsichtlich Befähigung und Unabhängigkeit erfüllen.

Aufgrund der Ergebnisse unserer Prüfungen bestätigen wir, dass

- die Erfolgsrechnung und die Bilanz mit der ordnungsgemäss geführten Buchhaltung übereinstimmen,
- der Bestand der bilanzierten Aktiven und Passiven lückenlos nachgewiesen ist und deren Bewertung korrekt, das heisst in Übereinstimmung mit den Vorgaben des Harmonisierten Rechnungsmodells vorgenommen wurde,
- die Aufwendungen und Erträge der Erfolgsrechnung, soweit diese überprüft wurden, belegt sind.

Nach der Verrechnung der kumulierten Gemeindebeiträge von insgesamt CHF 1'001'770.31, weist die Jahresrechnung 2019 der Region Viamala ein ausgeglichenes Ergebnis aus. Vorbehältlich allfälliger von der Geschäftsprüfungskommission gemachter Feststellungen beantragen wir dem Regionalausschuss, die vorliegende Jahresrechnung 2019 zu genehmigen.

Thusis, 3. April 2020

Gredig + Partner AG

Curdin Mayer  
zugelassener  
Revisionsexperte  
Leitender Revisor

Karin Iseppi  
zugelassene  
Revisionsexpertin



# GESCHÄFTSBERICHT 2019

## Bericht und Antrag der Geschäftsprüfungskommission

Die Geschäftsprüfungskommission (GPK) hat gemäss Artikel 16 und 27 der Statuten der Region Viamala geprüft.

Die materielle Überprüfung der Jahresrechnung wurde durch die Gredig & Partner AG durchgeführt. Wir verweisen auf den separaten Bericht der Gredig & Partner AG.

Die GPK hat Einsicht in die Tätigkeit der Präsidentenkonferenz, des Regionalausschusses und der Geschäftsleitung sowie der Verwaltung genommen. Die Protokolle und Unterlagen zu einzelnen Geschäften konnten wir einsehen. Über die Beschlüsse der Organe haben wir uns orientiert. Die erforderlichen Auskünfte wurden uns von allen Betroffenen umfassend erteilt. Auf die Prüfung der Belege wurde infolge der CORONA-Problematik verzichtet, da dies auch durch Gredig & Partner AG gemacht wurde.

Nachstehende Themen wurden vertieft überprüft:

- Interne Verrechnungen
- Personalwesen (Ferien, Überzeiten und Weiterbildung)
- Spesenabrechnungen
- Budgetabweichungen

Aufgrund unserer Prüfung und des Berichtes der externen Revisionsstelle beantragen wir der Versammlung:

1. die vorliegende Rechnung der Region Viamala für das Jahr 2019 zu genehmigen und
2. die Präsidentenkonferenz, den Regionalausschuss sowie die Geschäftsleitung und alle übrigen Organe zu entlasten.

Wir danken den Beteiligten für die geleistete Arbeit.

### Die Geschäftsprüfungskommission

Christlorenz Bundi

Arno Lombardini

Michael Marugg

Thusis, 7.04.2020



# GESCHÄFTSBERICHT 2019

## Organigramm der Region Viamala



per 31.12.2019

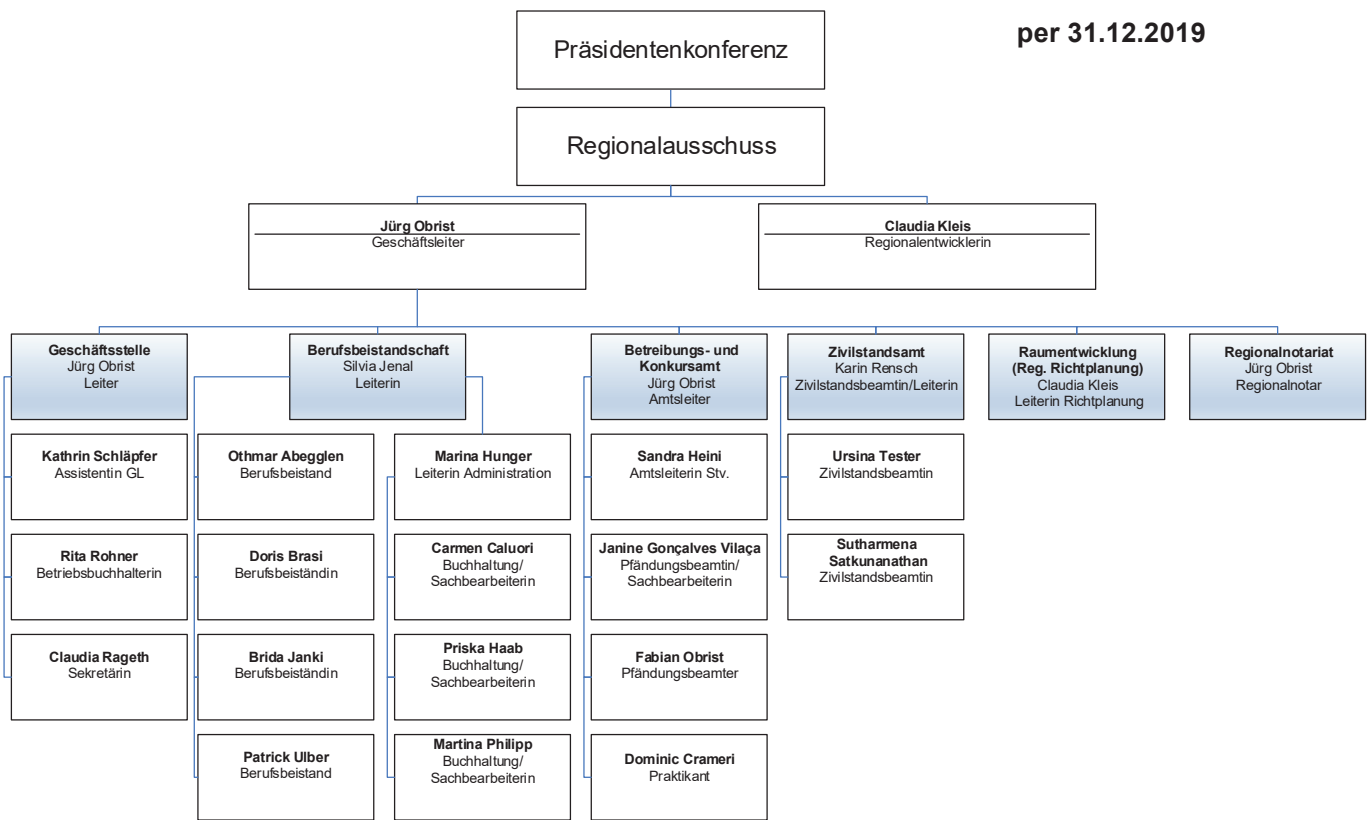





# GESCHÄFTSBERICHT 2019

## Die Mitarbeitenden der Region Viamala

### GESCHÄFTSSTELLE

Name	Funktion	seit
Jürg Obrist	Geschäftsleiter	01.01.2015
Claudia Kleis	Regionalentwicklerin Leiterin Richtplanung	01.03.2017 01.10.2017
Kathrin Schläpfer	Assistentin GL Fahrplanpräsidentin	01.08.2008 01.10.2014
Rita Rohner	Betriebsbuchhalterin	01.02.2013
Claudia Rageth	Sekretärin der Geschäftsstelle	01.01.2014

### BETREIBUNGS- UND KONKURSAMT

Name	Funktion	seit	bis
Jürg Obrist	Amtsleiter	01.06.1995	
Sandra Heini	Stv. Amtsleiterin	01.08.2012	
Janine Gonçalves	Sachbearbeiterin/Pfändungsbeamtin	01.08.2014	
Fabian Obrist	Pfändungsbeamter	01.10.2018	31.12.2019
Abishan Amirtharaj	Praktikant	01.08.2018	31.07.2019
Dominic Crameri	Praktikant	01.08.2019	31.07.2020



# GESCHÄFTSBERICHT 2019

## BERUFSBEISTANDSCHAFT

Name	Funktion	seit	bis
Silvia Jenal	Leiterin Berufsbeistandschaft Berufsbeiständin	01.02.2015 01.01.2013	
Othmar Abegglen	Berufsbeistand	01.04.2017	
Doris Brasi	Berufsbeiständin	01.10.2014	31.12.2019
Brida Janki	Berufsbeiständin	01.08.2015	
Patrick Ulber	Berufsbeistand	01.04.2017	
Marina Hunger	Leiterin Administration	01.06.2015	
Carmen Caluori	Sachbearbeiterin	01.08.2013	
Priska Haab	Sachbearbeiterin	01.06.2014	
Martina Philipp	Sachbearbeiterin	01.08.2015	

## ZIVILSTANDSAMT

Name	Funktion	seit
Karin Rensch	Leiterin Zivilstandsamt	01.07.2009
Ursina Tester	Zivilstandsbeamtin	01.07.2009
Sutharmena Satkunanathan	Zivilstandsbeamtin	01.08.2016

## REGIONALNOTARIAT

Name	Funktion	seit
Jürg Obrist	Regionalnotar	01.01.2016



# GESCHÄFTSBERICHT 2019

## Mitglieder Präsidentenkonferenz, Regionalausschuss, GPK und Grossrat

### PRÄSIDENTENKONFERENZ PER 31. DEZEMBER 2019

Name	Gemeinde	Name	Gemeinde
Hans-Andrea Fontana	Andeer	Christian Simmen	Rheinwald
Kurt Patzen	Avers	Luzi Conrad	Rongellen
Marco Dolf	Casti-Wergenstein	Christian Trinkler	Rothenbrunnen
Eduard Decurtins	Cazis	Jakob Tschurr	Scharans
Werner Natter	Domleschg	Mario Kunz	Sils i.D.
Walter Battaglia	Donat	Christoph Zeitz	Sufers
Albert Rauch	Ferrera	Curdin Capaul	Thusis
Daniel Bürgi	Flerden	Simon Gartmann	Tschappina
Christian Morf	Fürstenu	Walter Grass	Urmein
Peter Baumann	Lohn	Roman Schamaun	Zillis-Reischen
Beatrix Vital	Masein		
Andreas Heggendor	Mathon		

### REGIONALAUSSCHUSS PER 31. DEZEMBER 2019

Name	Funktion	seit	bis
Werner Natter	Vorsitzender	30.05.2017	
	Stv. Vorsitzender	01.01.2016	30.05.2017
Walter Grass	Stv. Vorsitzender	30.05.2017	
	Mitglied	01.01.2016	30.05.2017
Eduard Decurtins	Mitglied	30.05.2017	
Hans-Andrea Fontana	Mitglied	01.01.2016	
Mario Kunz	Mitglied	28.05.2019	



# GESCHÄFTSBERICHT 2019

## GESCHÄFTSPRÜFUNGSKOMMISSION PER 31. DEZEMBER 2019

Name	Funktion	seit	bis
Christlorenz Bundi	Präsident	01.01.2016	
Sonja Gadola	Mitglied	01.01.2016	31.12.2019
Michael Marugg	Mitglied	01.01.2016	

## GROSSRATSMITGLIEDER PER 31. DEZEMBER 2019

Name	Kreis	Partei
Bruno Loi	Avers	BDP
Werner Natter	Domleschg	FDP
Renate Rutishauser	Domleschg	SP
Edith Gugelmann	Domleschg	BDP
Peter Flütsch	Rheinwald	FDP
Gian Michael	Schams	BDP
Walter Grass	Thusis	BDP
Kenneth Danuser	Thusis	BDP
Thomas Rüegg	Thusis	FDP
Roland Kunfermann	Thusis	CVP

## GROSSRAT-STELLVERTRETENDE PER 31. DEZEMBER 2019

Name	Kreis	Partei
Kurt Patzen	Avers	BDP
Raphaela Holliger	Domleschg	FDP
Barbara Hirsbrunner	Domleschg	SP
Andreas Obrecht	Domleschg	BDP
Simon Gloor	Rheinwald	FDP
Hans-Andrea Fontana	Schams	BDP
Barbara Bleuler	Thusis	SP
Roman Stäbler	Thusis	BDP
Patrik Kollegger-Lanicca	Thusis	CVP
Nino Fontana	Thusis	FDP



# GESCHÄFTSBERICHT 2019

## Kontaktadressen

### **Geschäftsstelle**

Region Viamala  
Rathaus  
Untere Gasse 1  
Postfach 180  
7430 Thusis

Tel. 081 632 15 30

[info@regionviamala.ch](mailto:info@regionviamala.ch)

### **Notariat**

Notariat der Region Viamala  
Jürg Obrist  
Untere Gasse 1  
Postfach 180  
7430 Thusis

Tel. 081 632 15 30

[juerg.obrist@regionviamala.ch](mailto:juerg.obrist@regionviamala.ch)

### **Zivilstandsamt**

Zivilstandsamt Viamala  
Oberdorf 35  
7408 Cazis

Tel. 081 650 04 81

Fax 081 650 04 89

[info@za-viamala.ch](mailto:info@za-viamala.ch)

### **Betreibungs- und Konkursamt**

Betreibungs- und Konkursamt  
der Region Viamala  
Rathaus  
Untere Gasse 1  
Postfach 180  
7430 Thusis

Tel. 081 650 00 60

Fax 081 650 00 69

[info@baka-viamala.ch](mailto:info@baka-viamala.ch)

### **Berufsbeistandschaft**

Berufsbeistandschaft der Region Viamala

Rathaus  
Untere Gasse 1  
Postfach 180  
7430 Thusis

Tel. 081 632 15 35

[info@bb-viamala.ch](mailto:info@bb-viamala.ch)

Weitere Informationen unter: [www.regionviamala.ch](http://www.regionviamala.ch)